

**GMINA ŚWILCZA**

# **RAPORT o stanie Gminy Świlcza za rok 2022**

**Wójt Gminy Świlcza**

Urząd Gminy Świlcza  
36-072 Świlcza 168  
tel.: 17 86-70-100  
Fax: 17-86-70-157  
e-mail: [ug.swilcza@intertele.pl](mailto:ug.swilcza@intertele.pl)  
[www.swilcza.com.pl](http://www.swilcza.com.pl)

## Spis treści

|  |           |
|--|-----------|
| <b>WSTĘP</b>   | <b>3</b>  |
| <b>1. INFORMACJE OGÓLNE</b>  | <b>5</b>  |
| 1.1. Położenie i powierzchnia gminy  | 5         |
| 1.2. Sołectwa  | 5         |
| 1.3. Demografia, w tym rejestracja stanu cywilnego   | 5         |
| 1.4. Władze lokalne  | 8         |
| 1.5. Zarządzanie Gminą   | 8         |
| 1.6. Jednostki Gminy Świltza   | 9         |
| 1.7. Podmioty gospodarcze  | 10        |
| <b>2. INFORMACJE FINANSOWE</b>   | <b>10</b> |
| 2.1. Informacje ogólne   | 10        |
| 2.2. Dochody   | 11        |
| 2.3. Wydatki   | 16        |
| 2.3.1. Wydatki inwestycyjne  | 20        |
| 2.4. Analiza zadłużenia  | 21        |
| 2.5. Realizacja funduszu sołectkiego   | 25        |
| <b>3. INFORMACJA O STANIE MIENIA KOMUNALNEGO</b>   | <b>28</b> |
| <b>4. INFORMACJE O REALIZACJI POLITYK, PROGRAMÓW i STRATEGII</b>                           |           |
| 4.1. Strategia Rozwoju Gminy Świltza na lata 2022-2030                                     | 32        |
| 4.2. Misja i wizja rozwoju Gminy   | 32        |
| 4.3. Miejscowe plany zagospodarowania przestrzennego                                       | 33        |
| 4.4. Decyzje o warunkach zabudowy  | 36        |
| 4.5. Lokalny Program Rewitalizacji dla Gminy Świltza                                       | 36        |
| 4.6. Opieka nad zabytkami  | 37        |
| 4.7. Infrastruktura drogowa  | 38        |
| 4.8. Gospodarka wodno – ściekowa   | 40        |
| 4.9. Opieka nad zwierzętami  | 41        |
| 4.10. Program ochrony środowiska   | 42        |
| 4.11. Gospodarka komunalna   | 42        |
| 4.12. Polityka społeczna   | 45        |
| 4.13. Polityka senioralna  | 56        |
| 4.14. Polityka rozwoju szkół   | 57        |
| 4.15. Program profilaktyki i rozwiązywania problemów alkoholowych                          | 68        |
| 4.16. Program współpracy z organizacjami pozarządowymi                                     | 71        |
| <b>5. REALIZACJA UCHWAŁ RADY GMINY ŚWILTZA</b>   | <b>74</b> |
| <b>6. WSPÓŁPRACA z INNYMI SPOŁECZNOŚCIAMI SAMORZĄDOWYMI</b>                                | <b>75</b> |
| <b>7. POZOSTAŁE ISTOTNE DZIAŁANIA WÓJTA</b>  | <b>76</b> |
| <b>8. CZĘŚĆ ANALITYCZNA</b>  | <b>76</b> |
| 8.1. Wykaz inwestycji i remontów w 2022 roku   | 76        |
| 8.2. Zestawienie postępowań przeprowadzonych na podstawie zamówień publicznych w 2022 roku | 86        |
| 8.3. Zrealizowane projekty   | 94        |

|   |            |
|---|------------|
| 8.4. Kultura  | 95         |
| 8.4.1. Gminna Biblioteka Publiczna w Świltczy z siedzibą w Trzcianie                | 96         |
| 8.4.2. Gminne Centrum Kultury, Sportu i Rekreacji w Świltczy z siedzibą w Trzcianie | 101        |
| 8.5. Pozostałe Jednostki w Gminie Świltcza  | 107        |
| 8.5.1. Centrum Usług Wspólnych  | 107        |
| 8.5.2. Środowiskowy Dom Samopomocy w Woliczce                                       | 107        |
| 8.6. Turystyka, sport i rekreacja   | 116        |
| 8.7. Bezpieczeństwo publiczne   | 117        |
| 8.7.1. Policja  | 117        |
| 8.7.2. Ochotnicza Straż Pożarna   | 119        |
| 8.7.3. Straż Gminna   | 121        |
| 8.8. Rozwój zasobów ludzkich w sektorze samorządowym                                | 122        |
| 8.9. Gmina w rankingach, konkursach, publikacjach                                   | 122        |
| <b>9. PODSUMOWANIE</b>  | <b>123</b> |

## Wstęp

### Szanowni Państwo, Mieszkańcy Gminy Świltza!

Na Wasze ręce przedkładam Raport o stanie Gminy Świltza za rok 2022. Dokument został opracowany w związku z wymogiem art. 28aa Ustawy z dnia 8 marca 1990 r. o samorządzie gminnym. Koncentruje się na najważniejszych obszarach naszego funkcjonowania, sprawach finansowych oraz polityki oświatowej i społecznej, programów, strategii, uchwał Rady Gminy Świltza. Niniejszy raport umożliwia poznanie wyznaczonych kierunków działania i celów a także osiągniętych rezultatów i uzyskanych efektów. Stanowi on gruntowne i sumaryczne źródło wiedzy o Gminie Świltza i podjętych przez nią działaniach. Przybliża zadania realizowane w gminie oraz zmiany zachodzące w różnych sferach w obszarach ważnych dla Mieszkańców a także pozwala zrozumieć funkcjonowanie administracji samorządowej szczebla gminnego. Jest również obszernym kompendium wiedzy na temat działalności władz Gminy w minionym roku. Zawiera ono w sobie wszystkie przejawy działalności samorządowej, które prowadzą do poprawy jakości i bezpieczeństwa życia naszych Mieszkańców.

Rok 2022 był jednym z najtrudniejszych, w ostatniej dekadzie, w którym dalej musieliśmy się borykać z pandemią, w którym zaczęła się wojna w Ukrainie i który niestety obfitował w wiele problemów, z którymi jako obywatele, ale również samorządowcy musieliśmy się zderzyć. Wysoka inflacja, kryzys energetyczny, wzrost cen usług i towarów w tym paliw spowodowały, że w codziennym życiu większości z nas coraz trudniej jest funkcjonować. Podobnie i w samorządach te zmiany powodowały i powodują szereg trudności, w tym znaczne utrudnienie wygenerowania środków na wydatki bieżące i inwestycje. Wprowadzone mechanizmy ograniczyły bowiem możliwości finansowe samorządów a sam system przekazywania środków (według uznania, bez konsultacji) na inwestycje w samorządach nie oparł się na żadnych racjonalnych przesłankach, wskaźnikach czy analizach potrzeb. Doszło zatem do sytuacji, w którym samorządy mocno zostały ograniczone przy podejmowaniu kluczowych decyzji dotyczących realizowanych strategii rozwoju. Ta sytuacja jest zaprzeczeniem istoty samorządu terytorialnego. Jednak pomimo tak wielu trudności udało się nam zrealizować zaplanowane zamierzenia i osiągnąć cele. To efekt dobrze przygotowanego planu i oczywiście wspólnej pracy opartej na współdziałaniu, zrozumieniu i poszanowaniu. Tym trudnym dla nas wszystkich okresie pomimo wszystko, potrafiliśmy jako Polacy pomóc naszym sąsiadom Ukraincom. w tę pomoc włączyły się organizacje pozarządowe na czele z Ochotniczymi Strażami Pożarnymi, parafie, samorząd i osoby prywatne. Jako samorząd Gminy Świltza zawarliśmy również umowę o współpracy samorządem miasta Komarno leżącym w obwodzie lwowskim.

Wierzę, że udało nam się sprostać wszelkim wyzwaniom przy udziale samorządu, jednostek publicznych, podmiotów prywatnych, organizacji pozarządowych oraz indywidualnych mieszkańców, którym rozwój naszej gminy nie jest obojętny. Rozwój gospodarczy zawsze skutkuje poprawą jakości życia mieszkańców.

Mam nadzieję, że niniejszy raport będzie wyczerpującym źródłem wiedzy na temat zmian i dokonań, jakie miały miejsce w ubiegłym roku w Gminie Świltza. Raport o stanie Gminy to nie tylko liczby i zestawienia, ale przede wszystkim próba ukazania aktywności samorządowców

podjętej dla poprawy warunków życia w naszej małej ojczyźnie. W swoich działaniach zawsze dążymy do celu, jakim jest satysfakcja Mieszkańców, i to ona jest wymierną oceną naszej samorządowej działalności. Nasza Gmina to Nasz wspólny dom i razem zmieniamy go na lepsze, by żyło się nam razem jak najlepiej.

Raport zawiera informacje o gminie w okresie od 1 stycznia 2022 roku do 31 grudnia 2022 roku. Dane pochodzą ze zbiorów Urzędu Gminy Świltcza, jednostek organizacyjnych gminy oraz Policji. Zachęcam Państwa do zapoznania się z raportem.

Z poważaniem

A large, stylized handwritten signature in blue ink, which appears to be "Adam Dziędzic", is written over the printed name.

*Wójt Gminy Świltcza*  
Adam Dziędzic

## 1. Informacje Ogólne

### 1.1. Położenie i powierzchnia gminy

Gmina Świltza położona jest w centralnym punkcie województwa podkarpackiego, w zachodniej części powiatu rzeszowskiego. Jest jedną ze 160 gmin województwa podkarpackiego. Graniczy od wschodu z miastem Rzeszów, od północnego wschodu z gminą Głogów Małopolski, od północy z gminą Kolbuszowa, od zachodu z gminą Sędziszów Małopolski, zaś od południa z gminami Iwierzycę i Boguchwałą. Gmina Świltza należy do największych w powiecie rzeszowskim zajmując powierzchnię około 10819 ha. Geograficznie gmina położona jest na pograniczu Pogórza Karpackiego i Kotliny Sandomierskiej. Część powierzchni Gminy zajmuje Mielecko - Kolbuszowsko - Głogowski Obszar Chronionego Krajobrazu.

### 1.2. Sołectwa

Administracyjnie Gmina Świltza dzieli się na 8 sołectw:

1. Błędowa Zgłobieńska,
2. Bratkowice,
3. Dąbrowa,
4. Mrowla,
5. Rudna Wielka,
6. Świltza,
7. Trzciana,
8. Woliczka

Tabela – powierzchnia poszczególnych sołectw

| L.P. | Sołectwo            | Powierzchnia w ha |
|------|---------------------|-------------------|
| 1    | Błędowa Zgłobieńska | 525,7             |
| 2    | Bratkowice          | 4680,4            |
| 3    | Dąbrowa             | 788,4             |
| 4    | Mrowla              | 824,6             |
| 5    | Rudna Wielka        | 540,5             |
| 6    | Świltza             | 1858,7            |
| 7    | Trzciana            | 1173,4            |
| 8    | Woliczka            | 797,6             |

Źródło: Urząd Gminy

Sołectwem o największej powierzchni oraz największej liczbie ludności Gminy Świltza jest sołectwo Bratkowice, natomiast sołectwem o największej gęstości zaludnienia jest sołectwo Rudna Wielka.

### 1.3. Demografia, w tym rejestracja stanu cywilnego

Liczba mieszkańców Gminy Świltza, według stanu na dzień 31 grudnia 2022 r., na podstawie prowadzonego przez gminę rejestru mieszkańców, kształtowała się następująco:

| Miejscowość         | Ogółem<br>liczba<br>ludności | W tym       |             | Ogółem<br>urodzenia | W tym     |           | Ogółem<br>zgony | W tym     |           |
|---------------------|------------------------------|-------------|-------------|---------------------|-----------|-----------|-----------------|-----------|-----------|
|                     |                              | K           | M           |                     | Dz.       | Ch.       |                 | K         | M         |
| <b>Błędowa Zgl.</b> | 580                          | 296         | 284         | 7                   | 4         | 3         | 11              | 5         | 6         |
| <b>Bratkowice</b>   | 4456                         | 2198        | 2258        | 42                  | 20        | 22        | 36              | 21        | 15        |
| <b>Dąbrowa</b>      | 1189                         | 616         | 573         | 9                   | 2         | 7         | 9               | 4         | 5         |
| <b>Mrowla</b>       | 1470                         | 755         | 715         | 7                   | 4         | 3         | 19              | 8         | 11        |
| <b>Rudna Wielka</b> | 1713                         | 892         | 821         | 14                  | 8         | 6         | 14              | 3         | 11        |
| <b>Świltza</b>      | 3488                         | 1741        | 1747        | 16                  | 8         | 8         | 28              | 19        | 9         |
| <b>Trzciana</b>     | 2602                         | 1340        | 1262        | 20                  | 9         | 11        | 27              | 7         | 20        |
| <b>Woliczka</b>     | 572                          | 308         | 264         | 0                   | 0         | 0         | 8               | 2         | 6         |
| <b>RAZEM</b>        | <b>16070</b>                 | <b>8146</b> | <b>7924</b> | <b>115</b>          | <b>55</b> | <b>60</b> | <b>152</b>      | <b>69</b> | <b>83</b> |

Źródło: Ewidencja ludności Gminy Świltza

W 2022 r. urodziło się w Gminie 115 dzieci, w tym 55 dziewczynek i 60 chłopców. w porównaniu do roku 2021 liczba urodzeń spadła o 21 dzieci. w 2022 roku zmarło 152 osoby, w tym 69 kobiet i 83 mężczyzn, zanotowano więc 22 zgony mniej w stosunku do roku poprzedniego. Zanotowano ubytek naturalny o 37 osób. Ponadto w Gminie Świltza w stosunku do roku poprzedniego liczba ludności zwiększyła się o 91 nowych mieszkańców.



W 2022 roku, wzorem poprzednich lat, Małżonkowie obchodzący Złote Gody (50 lat małżeństwa) uhonorowani zostali Medalami za Długoletnie Pożycie Małżeńskie, przyznanymi przez Prezydenta Rzeczypospolitej Polskiej. Uroczystość z tej okazji dla par małżeńskich odbyła się w Kościele Parafialnym w Bratkowicach a następnie spotkanie towarzyskie w GCKSiR w Trzcianie.

|   | 2021 rok     | 2022 rok    |
|---|--------------|-------------|
| Ilość mieszkańców gminy, którzy zawarli związek małżeński | 148          | 115         |
| Udzielanie ślubów w lokalu USC                            | 2            | 7           |
| Udzielanie ślubów poza lokalem USC                        | 3            | 3           |
| 50 lat małżeństwa (Złote Gody)                            | 44 (22 pary) | 32 (16 par) |

Ponadto w okresie od 1 stycznia do 31 grudnia 2022 roku podejmowano czynności z zakresu:

| L.p.                                    | Podjęmowane czynności w okresie od 1 stycznia 2022 r. do 31 grudnia 2022 r.   | Ilość |
|---|---|-------|
| <b>Z zakresu Urzędu Stanu Cywilnego</b> |   |       |
| 1.                                      | Wydawanie odpisów aktów stanu cywilnego (urodzenia, małżeństwa, zgonu)  | 1162  |
| 2.                                      | Migracja aktów z wersji papierowej do Rejestru Stanu Cywilnego  | 606   |
| 3.                                      | Sporządzanie zapewnień o braku okoliczności do zawarcia małżeństwa  | 66    |
| 4.                                      | Sporządzanie aktów małżeństw  | 59    |
| 5.                                      | Sporządzanie aktów zgonu  | 70    |
| 6.                                      | Transkrypcja (wpisanie w polskie księgi stanu cywilnego) aktów urodzeń  | 12    |
| 7.                                      | Transkrypcja (wpisanie w polskie księgi stanu cywilnego) aktów małżeństw  | 3     |
| 8.                                      | Transkrypcja (wpisanie w polskie księgi stanu cywilnego) aktów zgonu  | 2     |
| 9.                                      | Sporządzanie wzmianek dodatkowych dotyczących unieważnienia małżeństwa z powodu rozwodu   | 7     |
| 10.                                     | Wydawanie zaświadczeń potwierdzających uznanie ojcostwa   | 12    |
| 11.                                     | Przyjmowanie oświadczeń o powrocie do nazwiska po rozwodzie   | 2     |
| 12.                                     | Decyzje o zmianie imienia i nazwiska  | 3     |
| 13.                                     | Wydawanie zaświadczeń o stanie cywilnym   | 3     |
| 14.                                     | Wydawanie zaświadczeń o zdolności prawnej do zawarcia małżeństwa za granicą   | 1     |
| <b>Z zakresu ewidencji ludności</b>     |   |       |
| 1.                                      | Przyjmowanie zgłoszeń meldunkowych (zameldowania na pobyt stały i czasowy, wymeldowania z pobytu stałego i czasowego, zgłoszenie wyjazdu i powrotu z zagranicy) | 748   |
| 2.                                      | Wydawanie decyzji w sprawach meldunkowych   | 6     |
| 3.                                      | Nadawanie numeru PESEL  | 28    |
| 4.                                      | Usuwanie niezgodności danych w rejestrze PESEL  | 373   |
| 5.                                      | Udostępnianie danych podmiotom na ich wnioski   | 96    |
| 6.                                      | Wydawanie zaświadczeń z rejestru mieszkańców  | 217   |
| <b>Z zakresu dowodów osobistych</b>     |   |       |
| 1.                                      | Wydawanie dowodów osobistych  | 1184  |
| 2.                                      | Unieważnienie dowodów osobistych  | 19    |
| 3.                                      | Przyjmowanie zgłoszeń o utracie lub zniszczeniu dowodu osobistego   | 86    |
| <b>Z zakresu spraw obronnych</b>        |   |       |
| 1.                                      | Liczba wezwań do kwalifikacji wojskowej w WKU w Rzeszowie   | 79    |
| 2.                                      | Liczba osób, które stawily się do kwalifikacji wojskowej w WKU w Rzeszowie  | 75    |



#### 1.4. Władze lokalne

Rada Gminy Świltza liczy 15 radnych. w 2022 roku Rada Gminy Świltza obradowała na 15 sesjach, na których podjęła 111 uchwał.

| Nazwisko i Imię           | Miejscowość         | Funkcja w Radzie Gminy         |
|---------------------------|---------------------|--------------------------------|
| <b>WANAT Piotr</b>        | <b>Rudna Wielka</b> | <b>Przewodniczący Rady</b>     |
| <b>BIAŁY Tomasz</b>       | <b>Świltza</b>      | <b>Wiceprzewodniczący Rady</b> |
| <b>BUDA Barbara</b>       | <b>Bratkowice</b>   | <b>Wiceprzewodnicząca Rady</b> |
| CZECH Marcin              | Trzciana            | Członek Rady                   |
| GAZDA Tomasz Dawid        | Świltza             | Członek Rady                   |
| KOZDĘBA Andrzej           | Bratkowice          | Członek Rady                   |
| LEJA Mieczysław           | Bratkowice          | Członek Rady                   |
| NOWAK Zbigniew Marian     | Woliczka            | Członek Rady                   |
| OCZOŚ Elżbieta Stanisława | Świltza             | Członek Rady                   |
| PIELA Paweł Robert        | Trzciana            | Członek Rady                   |
| SALACH Tomasz Wojciech    | Rudna Wielka        | Członek Rady                   |
| SKUBA – WIĘCŁAW Natalia   | Bratkowice          | Członek Rady                   |
| SZCZEPANIK Wiesława       | Błędowa Zgłobieńska | Członek Rady                   |
| TRALA Damian              | Dąbrowa             | Członek Rady                   |
| WOJTON Mariusz Piotr      | Mrowla              | Członek Rady                   |

Przy Radzie Gminy w 2022 roku działały stałe komisje, które pracowały łącznie na 23 posiedzeniach:

- Komisja Finansów Publicznych, Gospodarki, Ochrony Środowiska i Spraw Regulaminowych, której Przewodniczącym jest Mieczysław Leja. w 2022 roku spotkała się na 11 posiedzeniach.
- Komisja Rewizyjna, której Przewodniczącym jest Damian Trala. w 2022 roku spotkała się na 2 posiedzeniach.
- Komisja Skarg Wniosków i Petycji, której Przewodniczącym jest Paweł Piel, w 2022 roku spotkała się na 4 posiedzeniach.
- Komisja Edukacji, Kultury, Zdrowia i Polityki Społecznej, której Przewodniczącym jest Marcin Czech spotkała się w 2022 roku 4 razy.

Ponadto odbyły się 2 wspólne posiedzenia wszystkich Komisji problemowych Rady Gminy Świltza.

Stale komisje są organami pomocniczymi Rady Gminy Świltza. Mają istotny wpływ na politykę Gminy i ostateczny kształt uchwał, gdyż na swych posiedzeniach prowadzą szczegółowe dyskusje w ich sprawie. w praktyce, Rada Gminy Świltza, na podstawie prac poszczególnych komisji, podejmowała w 2022 r. strategiczne dla Gminy decyzje.

#### 1.5. Zarządzanie Gminą

Od dnia 1 grudnia 2014 roku funkcję Wójta Gminy Świltza sprawuje Adam Dziedzic. Do zadań Wójta należy wykonywanie uchwał Rady Gminy Świltza, zadań określonych ustawami oraz reprezentowanie Gminy na zewnątrz. Wójt realizuje powierzone zadania przy pomocy Urzędu

Gminy w Świltzy. w skład kierownictwa wchodzi: Zastępca Wójta –Sławomir Styka, Sekretarz –Wojciech Słowik, Skarbnik – Natalia Gawron.

Wójt Gminy Świltza wydał 235 zarządzeń. Na dzień 31 grudnia 2022 r. do Urzędu Gminy wpłynęło 21. 044 pism (o 5334 pisma więcej w stosunku do roku ubiegłego wg stanu na ten sam dzień), które zostały wpisane do Rejestru Pism Przychodzących, a następnie zarejestrowane w Elektronicznym Dzienniku Podawczym PROTON ze względu na mieszany obieg dokumentacji w Urzędzie tj. elektroniczno-papierowy. Na zakończenie każdego dnia pracy tworzone jest zestawienie zawierające nadawcę, adresata, datę wpływu oraz dekrety, która wskazuje jaka komórka organizacyjna zajmuje się daną sprawą. Pisma wpływają zarówno pocztą tradycyjną, jak i pocztą e-mail oraz przez elektroniczną skrzynkę podawczą-PUAP. Przez platformę e-PUAP złożono 2050 pism ogólnych, odpowiedzi na pisma urzędu, wniosków o dowód osobisty, wniosków o dopisanie do spisu wyborców oraz uzgodnień, wysłano 724 pisma.

Wg stanu na dzień 31 grudnia 2022r. z urzędu zostało wysłanych 19.037 przesyłek listowych w tym: pisma urzędowe, zawiadomienia, decyzja, postanowienia a także upomnienia.

Wójt odbył do 31 grudnia 802 zaplanowanych spotkań w tym spotkania z mieszkańcami, uroczystości lokalne, sesje rady gminy, spotkania z inwestorami i wykonawcami, konferencje. Dodatkowo wójt odbył szereg niezaplanowanych spotkań z mieszkańcami Gminy, którzy na bieżąco załatwiają różne sprawy w Urzędzie oraz przeprowadził 613 rozmów telefonicznych z pracownikami i mieszkańcami. Bieżącą działalność Wójta można śledzić na stronie internetowej [www.swiltza.com.pl](http://www.swiltza.com.pl) oraz na portalu społecznościowym Facebook. w 2022 roku wydano „Informator Samorządowy- sprawozdanie z działalności Wójta, Rady i Urzędu Gminy Świltza” w nakładzie 800 egzemplarzy.

### 1.6. Jednostki Gminy Świltza

- 1) Centrum Usług Wspólnych w Świltzy,
- 2) Gminna Biblioteka Publiczna w Świltzy z/s w Trzcianie,
- 3) Gminne Centrum Kultury Sportu i Rekreacji w Świltzy z/s w Trzcianie,
- 4) Gminny Ośrodek Pomocy Społecznej w Świltzy,
- 5) Przedszkole Publiczne im. Jana Pawła II w Bratkowicach,
- 6) Przedszkole Publiczne w Świltzy,
- 7) Przedszkole Publiczne w Trzcianie,
- 8) Szkoła Podstawowa im. Stanisława Dąbskiego w Rudnej Wielkiej z oddziałami przedszkolnymi,
- 9) Szkoła Podstawowa im. św. Jana Kantego w Świltzy,
- 10) Szkoła Podstawowa Nr 1 im. Kardynała Stefana Wyszyńskiego w Bratkowicach,
- 11) Szkoła Podstawowa Nr 1 im. Marii Konopnickiej w Mrowli z oddziałami przedszkolnymi,
- 12) Szkoła Podstawowa Nr 2 im. Jana Pawła II w Bratkowicach z oddziałem przedszkolnym,
- 13) Szkoła Podstawowa w Trzcianie z oddziałami przedszkolnymi,
- 14) Środowiskowy Dom Samopomocy w Woliczce,
- 15) Urząd Gminy w Świltzy,

- 16) Zakład Wodociągów i Kanalizacji w Świltzy,
- 17) Zespół Szkół w Dąbrowie - Szkoła Podstawowa i Przedszkole Publiczne,
- 18) Żłobek Gminny w Bratkowicach,
- 19) Żłobek Gminny w Mrowli,
- 20) Żłobek Gminny w Trzcianie.

### 1.7. Podmioty gospodarcze

Zgodnie z Centralną Ewidencją i Informacją o Działalności Gospodarczej (CEiDG), według stanu na dzień 31 grudnia 2022 r. ilość zarejestrowanych podmiotów gospodarczych, które mają główne miejsce prowadzenia działalności w Gminie Świltza obejmowała **869** pozycji, w tym mający status: aktywnych - 717, zawieszonych -152.

Podmioty gospodarcze funkcjonujące na terenie Gminy to przede wszystkim małe i średnie zakłady rodzinne.

| Z zakresu ewidencji działalności gospodarczej |  |     |
|---|--|-----|
| 1.  | Przyjmowanie wniosków o wpis do ewidencji działalności gospodarczej - CEiDG (założenie działalności gospodarczej)  | 22  |
| 2.  | Przyjmowanie wniosków o zmianę wpisu w CEiDG   | 62  |
| 3.  | Przyjmowanie wniosków o zawieszenie działalności gospodarczej  | 32  |
| 4.  | Przyjmowanie wniosków o wznowienie działalności gospodarczej   | 15  |
| 5.  | Przyjmowanie wniosków o zakończenie działalności gospodarczej  | 29  |
| 6.  | Ilość zarejestrowanych podmiotów gospodarczych w CEiDG, a prowadzących działalność na terenie Gminy Świltza, w tym mających status:<br>- aktywnych 717<br>- zawieszonych 152 | 869 |

## 2. Informacje finansowe

### 2.1. Informacje ogólne

Polityka finansowa Gminy Świltza realizowana była w oparciu o uchwałę budżetową, corocznie uchwalaną przez Radę Gminy, która określa źródła dochodów oraz kierunki wydatkowania środków. Realizacja inwestycji oparta jest o przedsięwzięcia wyszczególnione w Wieloletniej Prognozie Finansowej oraz o załącznik do uchwały budżetowej, obrazujący wydatki majątkowe.

Budżet Gminy Świltza na 2022 rok został uchwalony Uchwałą Nr XLIV/369/2021 Rady Gminy Świltza w dniu 29 grudnia 2021 r. W budżecie ustalono dochody i wydatki oraz przychody i rozchody budżetu na poziomie:

- **Dochody łącznie – 83 114 457,62 zł, w tym:**
  - dochody bieżące – 75 322 189,93 zł;
  - dochody majątkowe – 7 792 267,69 zł.
- **Wydatki łącznie - 80 837 767,62 zł, w tym:**
  - wydatki bieżące – 75 190 113,09 zł;
  - wydatki majątkowe – 5 647 654,53 zł.

Planowany wynik wykonania budżetu;

- **przychody budżetu – 0,00 zł;**
- **rozchody budżetu – 2 276 690,00 zł.**

W ciągu roku dokonywane były zmiany budżetu po stronie dochodów i wydatków budżetowych dokonywane w związku ze zmianami kwot dotacji celowych z budżetu państwa, wystąpieniem nowych źródeł dochodów w ciągu roku, korektą planu wydatków.

W wyniku zmian w budżecie wzrosły :

- **dochody o kwotę 21 311 855,41 zł;**
- **wydatki o kwotę 21 311 855,41 zł;**
- **przychody pozostały na tym samym poziomie;**
- **rozchody pozostały na tym samym poziomie.**

Plan budżetu po zmianach na dzień 31 grudnia 2022 r. wynosi:

- **Dochody łącznie – 104 426 313,03 zł, w tym:**
  - **dochody bieżące – 94 781 046,30 zł;**
  - **dochody majątkowe – 9 645 266,73 zł.**
- **Wydatki łącznie 102 149 623,03 zł, w tym:**
  - **wydatki bieżące – 94 193 964,32 zł;**
  - **wydatki majątkowe – 7 955 658,71 zł.**

Planowany wynik wykonania budżetu;

- **przychody budżetu – 0,00 zł;**
- **rozchody budżetu – 2 276 690,00 zł.**

Na początek 2022 roku ustalono nadwyżkę budżetu w kwocie 2 276 690,00 zł z przeznaczeniem na planowaną spłatę rat kredytów i pożyczek.

### **2.2.Dochody**

**Planowane** dochody budżetowe w kwocie 104 426 313,03 zł zostały wykonane w wysokości 90 762 021,25 zł co stanowi 86,91 %.

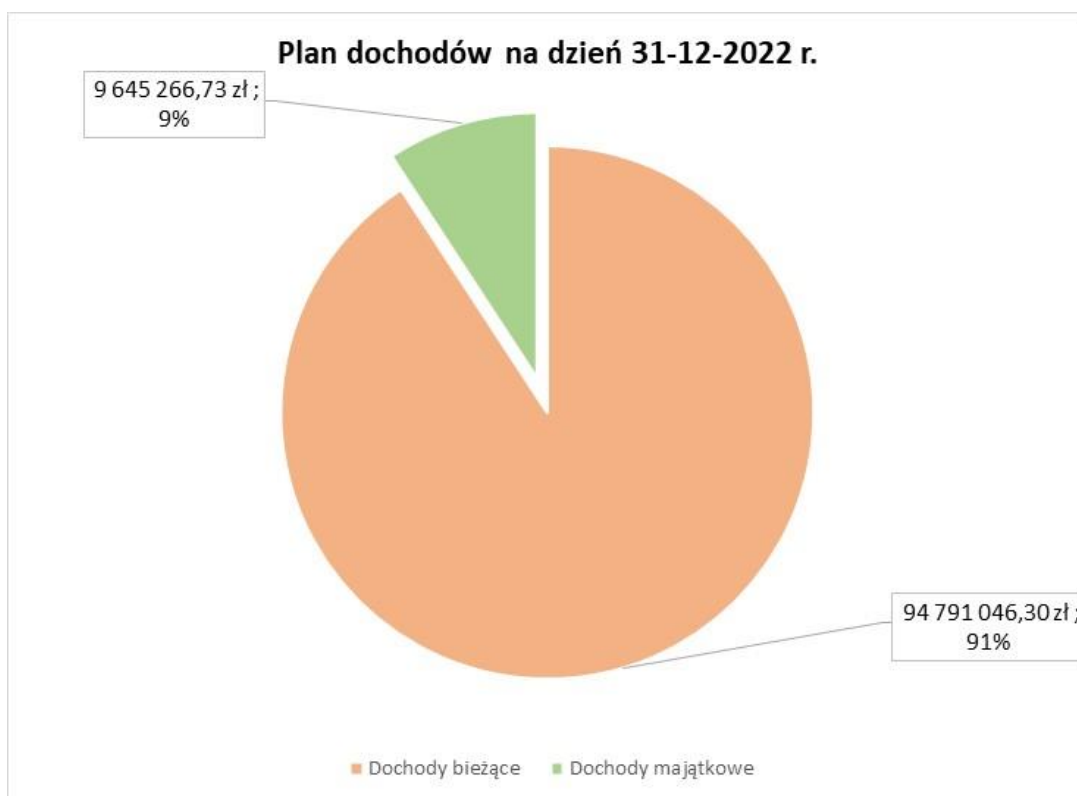

Na dzień 31 grudnia 2022 r. **wykonanie** dochodów wyniosło 90 762 021,25 zł

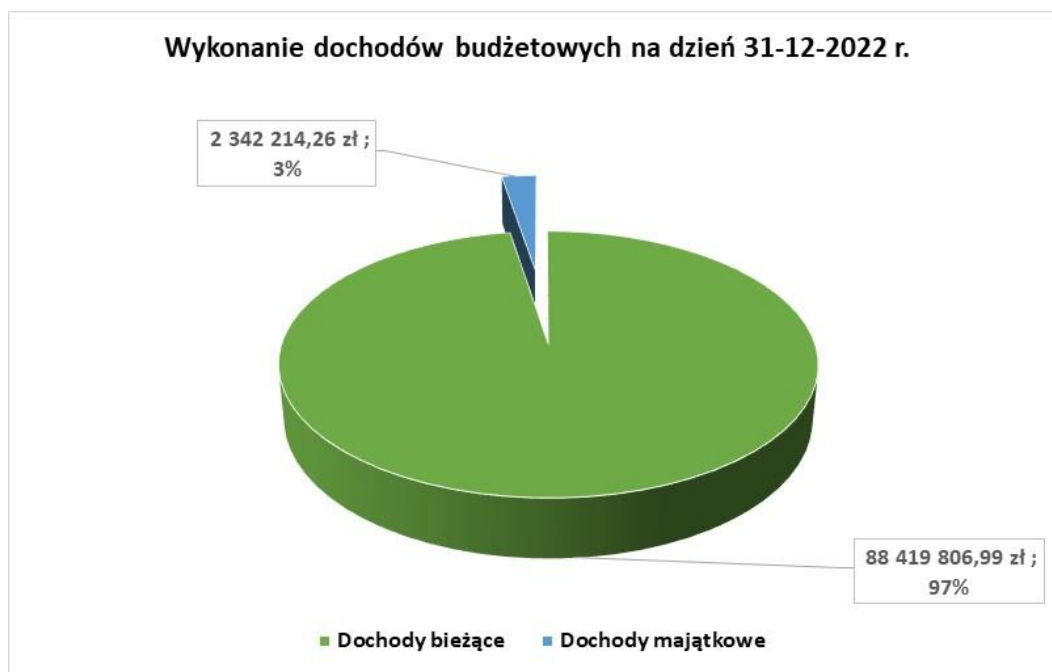

Z ogólnej kwoty dochodów wyodrębniamy:

| Nazwa   | Plan                  | Wykonanie            | %<br>wykonania |
|---|-----------------------|----------------------|----------------|
| <b>Dochody własne</b>   | <b>41 759 308,49</b>  | <b>36 156 981,61</b> | <b>86,58</b>   |
| Subwencja ogólna z budżetu państwa  | 25 275 769,00         | 25 275 769,00        | 100            |
| <b>Dotacje ze środków UE</b>  | <b>5 721 881,34</b>   | <b>1 394 161,86</b>  | <b>24,36</b>   |
| Dotacje celowe na zadania własne  | 2 071 030,80          | 2 001 680,38         | 96,65          |
| <b>Dotacje celowe na zadania zlecone</b>  | <b>15 776 953,17</b>  | <b>15 733 096,81</b> | <b>99,72</b>   |
| Dotacja celowa otrzymana z powiatu na zadania bieżące realizowane na podstawie porozumień (umów) między jednostkami samorządu terytorialnego  | 2 000,00              | 1 000,00             | 50,0           |
| <b>Dotacja celowa otrzymana od samorządu województwa na zadania bieżące realizowane na podstawie porozumień (umów) między jednostkami samorządu terytorialnego</b>  | <b>58 500,00</b>      | <b>34 000,00</b>     | <b>58,1</b>    |
| Dotacja celowa otrzymana z tytułu pomocy finansowej udzielanej między jednostkami samorządu terytorialnego na dofinansowanie własnych zadań bieżących   | 12 000,00             | 12 000,00            | 100,0          |
| <b>Środki z Funduszu Pomocy na finansowanie lub dofinansowanie zadań bieżących w zakresie pomocy obywatelom Ukrainy</b>   | <b>703 051,00</b>     | <b>382 714,12</b>    | <b>54,4</b>    |
| Środki otrzymane od pozostałych jednostek zaliczanych do sektora finansów publicznych na finansowanie lub dofinansowanie kosztów realizacji inwestycji i zakupów inwestycyjnych jednostek zaliczanych do sektora finansów publicznych | 993 000,00            | 6 000,00             | 0,6            |
| <b>Środki z Funduszu Przeciwdziałania COVID-19 na finansowanie lub dofinansowanie realizacji zadań związanych z przeciwdziałaniem COVID-19</b>  | <b>10 456 630,00</b>  | <b>8 563 410,00</b>  | <b>81,89</b>   |
| Środki na uzupełnienie dochodów gmin  | 1 000 000,00          | 1 000 000,00         | 100,0          |
| <b>Środki otrzymane z państwowych funduszy celowych na finansowanie lub dofinansowanie kosztów realizacji inwestycji i zakupów inwestycyjnych jednostek sektora finansów publicznych</b>  | <b>267 629,23</b>     | <b>0,00</b>          | <b>0,0</b>     |
| Pozostałe dotacje   | 328 560,00            | 201 207,47           | 61,24          |
| <b>Razem:</b>   | <b>104 426 313,03</b> | <b>90 762 021,25</b> | <b>86,91</b>   |



## Dochody całkowite w 2022 r. według źródeł finansowania

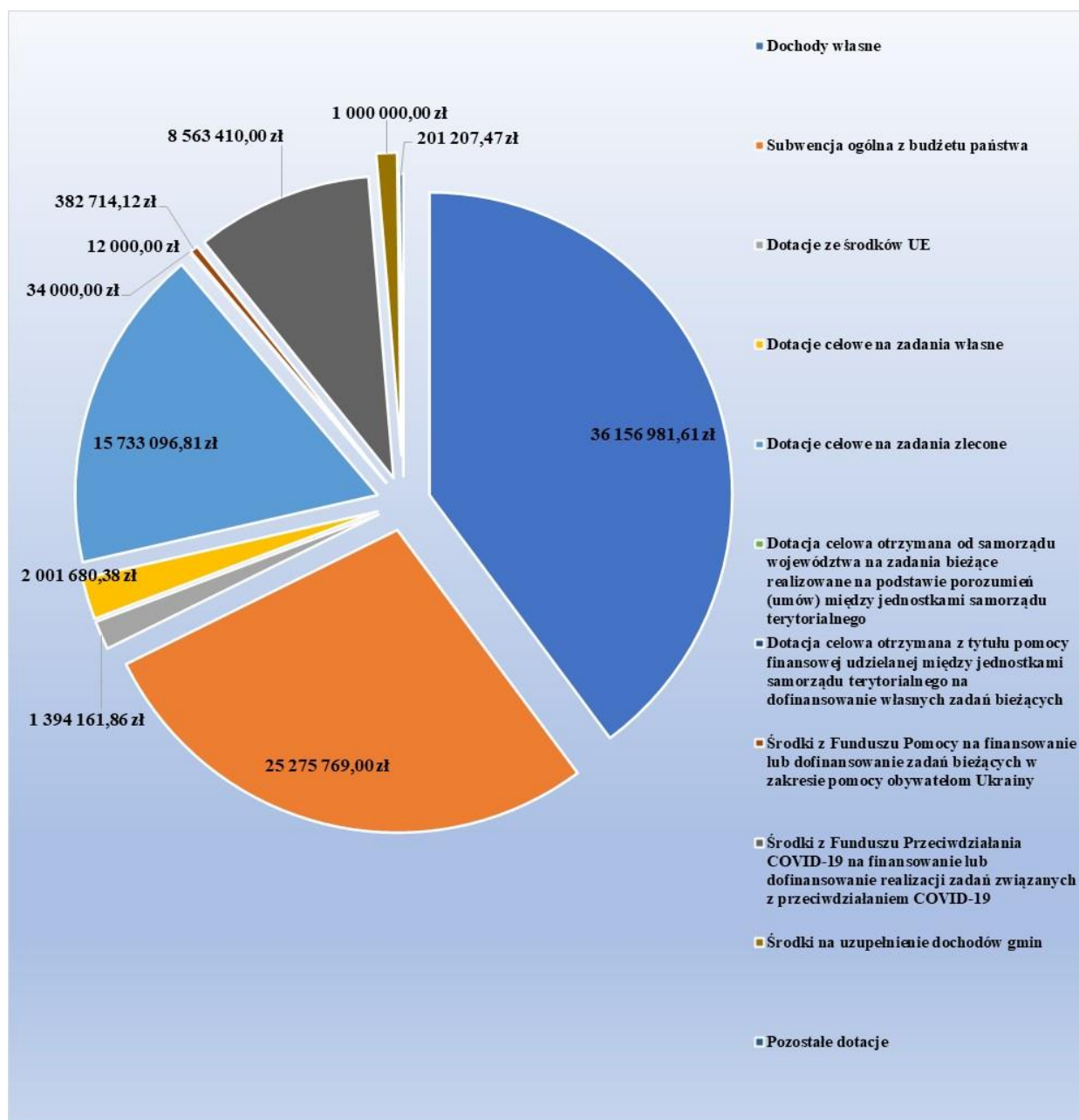

## Dochody własne w 2022 r. według źródeł finansowania

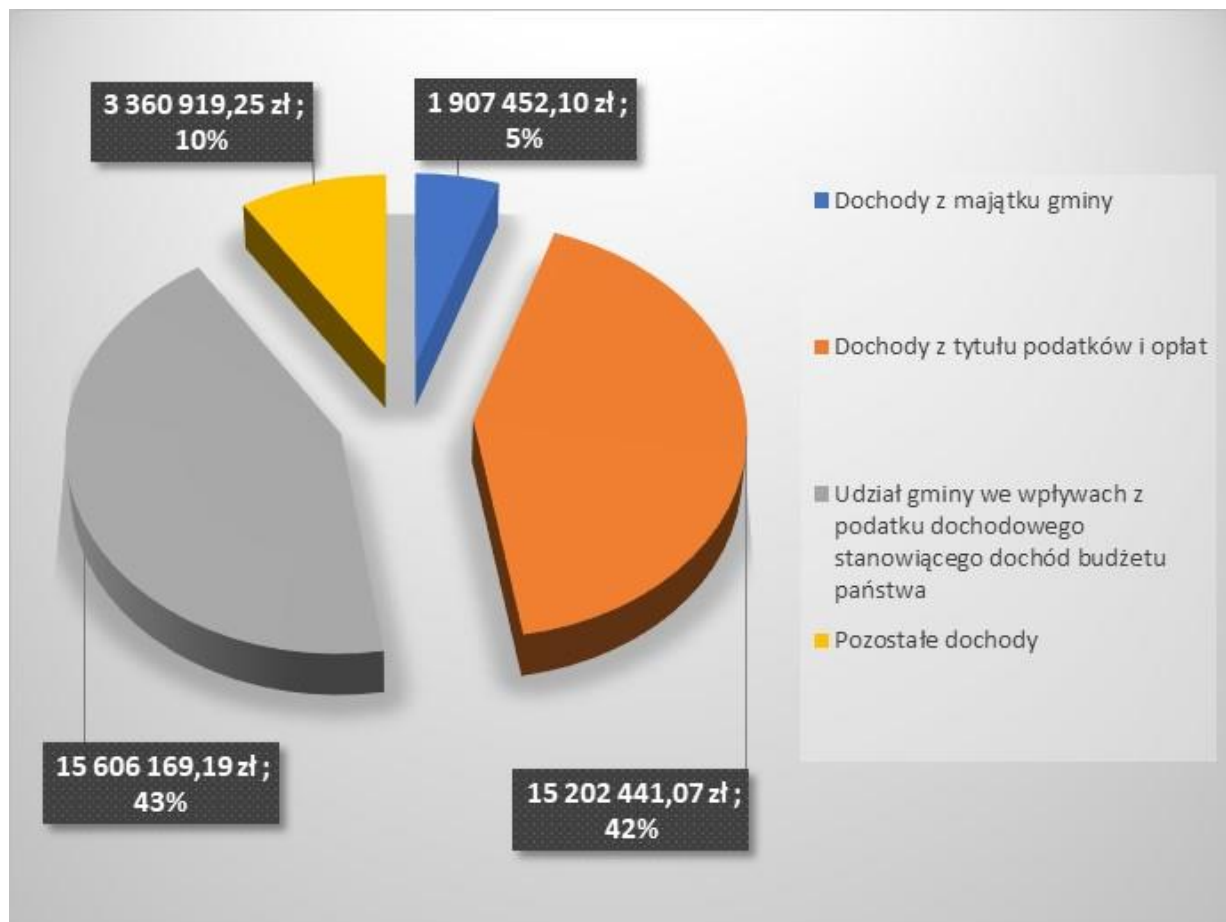



## Dochody majątkowe w 2022 r. według źródeł finansowania

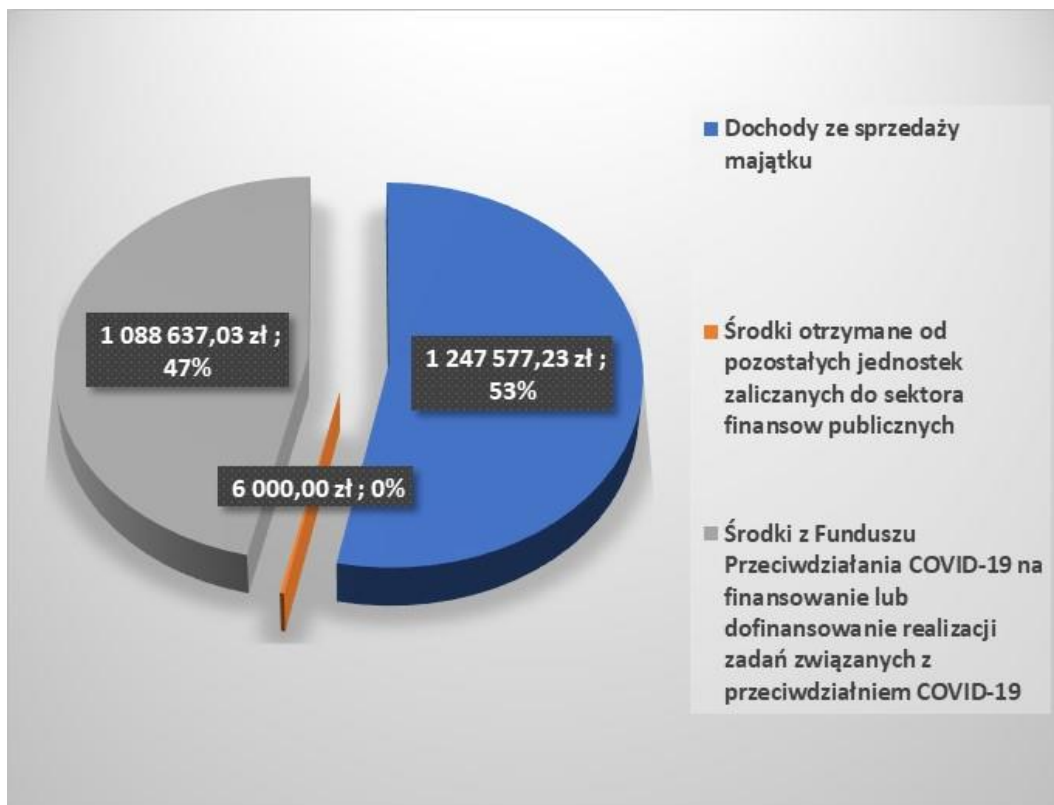

### 2.3. Wydatki

Rada Gminy w Świltczy Uchwałą Nr XLIV/369/2021 w dniu 29 grudnia 2021 r. przyjęła plan wydatków na 2022 r. w wysokości 80 837 767,62 zł. Plan po zmianach na dzień 31.12.2022 wyniósł 102 149 623,03 zł.

## Plan wydatków budżetowych na dzień 31-12-2022 r.

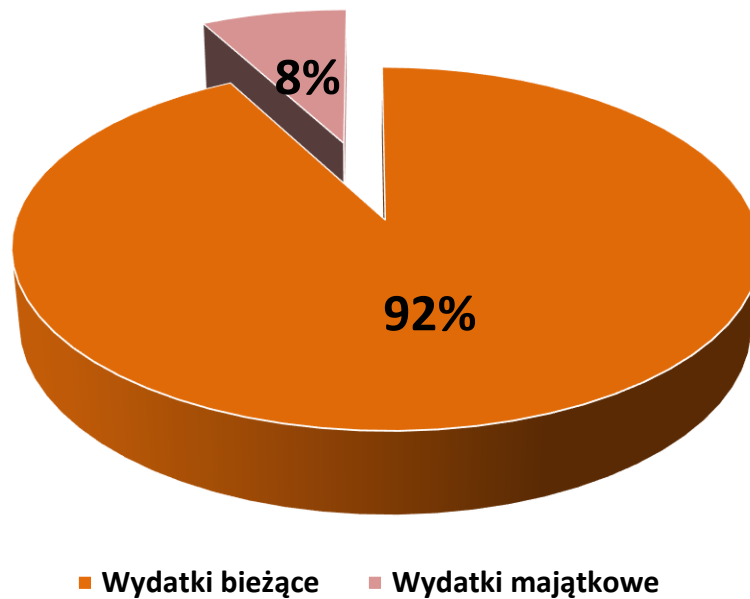

## Wykonanie wydatków budżetowych na dzień 31-12-2022 r.

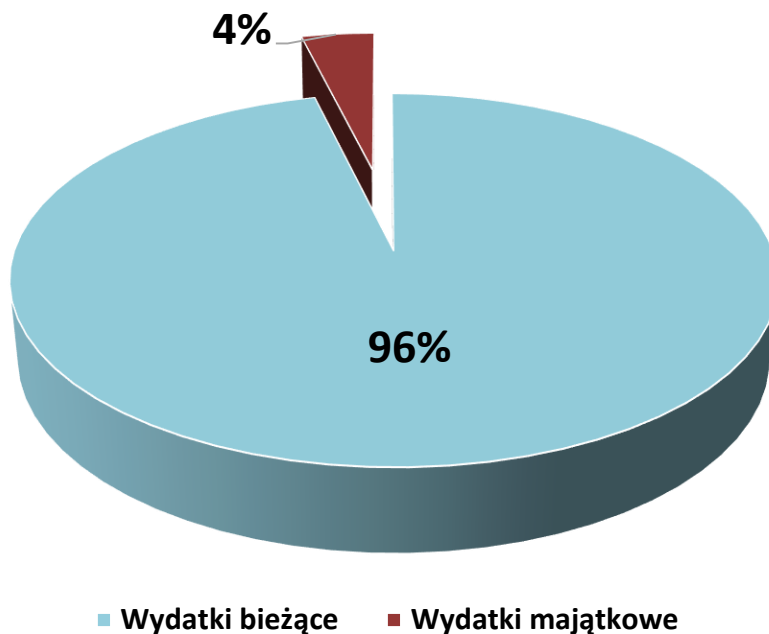

Z planowanej kwoty na dzień 31 grudnia 2022 r. wykonanie wyniosło **85 110 653,91 zł**, co stanowi 83,32% planu.

## Planowane i wykonane wydatki budżetowe Gminy Świltcza na dzień 31-12-2022 r.

| Opis  | Plan                  | Wykonanie            | %<br>wykonania |
|---|-----------------------|----------------------|----------------|
| <b>Rolnictwo i łowiectwo</b>  | 415 235,90            | 405 753,08           | 97,7           |
| <b>Leśnictwo</b>  | 5 000,00              | 0,00                 | 0,0            |
| <b>Transport i łączność</b>   | 9 086 171,48          | 5 733 363,42         | 63,1           |
| <b>Turystyka</b>  | 19 500,00             | 18 596,98            | 95,4           |
| <b>Gospodarka mieszkaniowa</b>  | 1 518 296,97          | 606 533,08           | 39,9           |
| <b>Działalność usługowa</b>   | 589 208,92            | 230 079,79           | 39,0           |
| <b>Informatyka</b>  | 200 000,00            | 199 426,98           | 99,7           |
| <b>Administracja publiczna</b>  | 7 366 387,87          | 6 937 067,78         | 94,2           |
| <b>Urzędy naczelnych organów władzy państwowej, kontroli i ochrony prawa oraz sądownictwa</b> | 3 280,00              | 3 167,18             | 96,6           |
| <b>Bezpieczeństwo publiczne i ochrona przeciwpożarowa</b>                                     | 984 973,54            | 734 454,17           | 74,6           |
| <b>Obsługa długu publicznego</b>  | 712 891,20            | 524 115,60           | 73,5           |
| <b>Różne rozliczenia</b>  | 1 083 500,00          | 358 623,71           | 33,1           |
| <b>Oświata i wychowanie</b>   | 32 323 128,51         | 27 637 317,55        | 85,5           |
| <b>Ochrona zdrowia</b>  | 347 394,20            | 223 692,94           | 64,4           |
| <b>Pomoc społeczna</b>  | 17 188 414,03         | 15 109 192,47        | 87,9           |
| <b>Pozostałe zadania w zakresie polityki społecznej</b>                                       | 786 846,00            | 771 309,10           | 98,0           |
| <b>Edukacyjna opieka wychowawcza</b>  | 226 603,00            | 188 805,82           | 83,3           |
| <b>Rodzina</b>  | 16 089 111,65         | 15 444 766,29        | 96,0           |
| <b>Gospodarka komunalna i ochrona środowiska</b>  | 8 912 069,40          | 6 290 093,97         | 70,6           |
| <b>Kultura i ochrona dziedzictwa narodowego</b>   | 2 844 824,16          | 2 654 924,17         | 93,3           |
| <b>Kultura fizyczna</b>   | 1 446 786,20          | 1 039 369,83         | 71,8           |
| <b>OGÓŁEM:</b>  | <b>102 149 623,03</b> | <b>85 110 653,91</b> | <b>83,3</b>    |

## Wydatki poniesione według działów klasyfikacji budżetowej na dzień 31.12.2022 r.

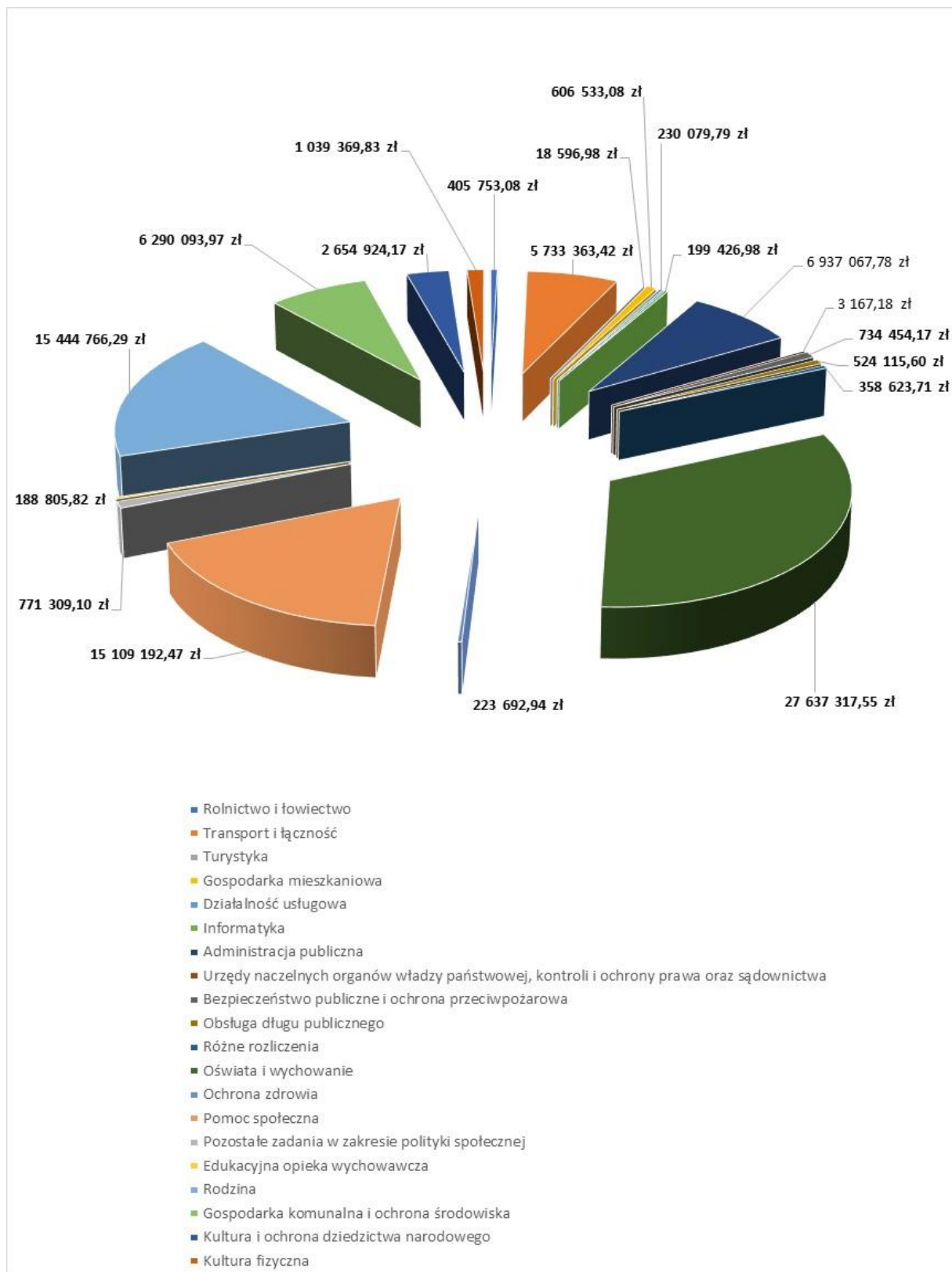

## 2.3.1 . Wydatki inwestycyjne

W roku 2022 na inwestycje i zakupy inwestycyjne wydatkowano kwotę 3 351 202,10 zł, w tym:

| NAZWA   | REALIZACJA |
|---|------------|
| Budowa i modernizacja drogi dojazdowej do gruntów rolnych w obrębie miejscowości Trzciana dz. nr ew. 2581   | 158 839,74 |
| Przebudowa drogi gminnej nr 137021R na działce nr ew. 1196 w m. Błędowa Zgl.  | 99 748,14  |
| Przebudowa drogi gminnej położonej na działce nr ew. 1073 w m. Błędowa Zgl.   | 52 781,25  |
| Przebudowa drogi gminnej nr 108752R od km 0+431 - 1+260 w m. Bratkowice   | 101 381,04 |
| Przebudowa drogi gminnej położonej na działce nr ew. 2440 w m. Świltza  | 78 187,66  |
| Opracowanie dokumentacji projektowej na rozbudowę drogi gminnej Nr 137113R w miejscowości Mrowla wraz z uzyskaniem decyzji o ZRID                                   | 25 199,01  |
| Przebudowa drogi gminnej Nr 137409R wraz z przebudową skrzyżowania z drogą powiatową nr 1381R w miejscowości Bratkowice   | 257 610,23 |
| Przebudowa drogi gminnej położonej na działce 2810 w miejscowości Bratkowice  | 942 250,45 |
| Opracowanie projektu związanego z przebudową i dostosowaniem budynku do utworzenia Żłobka Gminnego w Świltzy  | 55 001,50  |
| Dokumentacja projektowa dotycząca budynku mieszkalnego na dz. 2005 Trzciana, kontener mieszkalny  | 11 070,00  |
| Budowa zadaszanej wiaty na placu targowym w Bratkowicach na działce 886/1   | 237 882,59 |
| Zakup działek   | 15 921,00  |
| CYFROWA GMINA   | 199 426,98 |
| Środki sołeckie m. Bratkowice - Instalacja fotowoltaiki na budynku OSP w Bratkowicach   | 11 000,00  |
| Instalacja fotowoltaiki na budynku OSP w Bratkowicach - środki gminy  | 5 853,00   |
| Środki Sołeckie - Doposażenie wozu strażackiego dla OSP Świltza   | 26 914,00  |
| Wykonanie dokumentacji projektowej dot. przebudowy oraz zmiany sposobu użytkowania pomieszczeń w szkole podstawowej w Trzcieńcu dla potrzeb oddziału przedszkolnego | 7 749,00   |
| Wydatki inwestycyjne w jednostkach oświatowych na terenie gminy   | 176 531,23 |
| Budowa sieci kanalizacyjnych i wodociągowych - zwroty   | 61 958,50  |
| Budowa rurociągu tłocznego kanalizacji sanitarnej do Miasta Rzeszowa wraz z rozbudową ujęcia wody w Przybyszówce  | 494,40     |
| Dotacja celowa na finansowanie inwestycji tj. na budowę przepompowni ścieków na działce 1121/19 w miejscowości Świltza  | 135 691,47 |

|  |                     |
|--|---------------------|
| oraz zakup przyczepy asenizacyjnej   |                     |
| Uzupełnienie brakującego oświetlenia przy lokalnych drogach: droga do parku, droga do cmentarza Rudna Wielka   | 24 646,50           |
| Opracowanie dokumentacji techniczno - prawnej budowy oświetlenia dróg gminnych i obiektów sportowych w m. Świltza, Trzciana, Mrowla, Bratkowice, Rudna Wielka, Błędowa Zgłobieńska, Woliczka Gmina Świltza   | 18 700,00           |
| Budowa oświetlenia pompowni w Dąbrowie   | 17 835,00           |
| Usuwanie wyrobów zawierających azbest z terenu Gminy Świltza   | 8 399,58            |
| Opracowanie dokumentacji techniczno-prawnej "Tworzenie warunków dla rozwoju przedsiębiorczości na terenie Gminy Świltza (SAG) poprzez uzbrojenie terenów inwestycyjnych w Świltzy dz. 1079/2, 1079/3, 1079/4 w zakresie sieci kanalizacji sanitarnej | 4 030,84            |
| Wydatki inwestycyjne związane z oświetleniem dróg gminnych   | 57 893,00           |
| Opracowanie dokumentacji projektowej na budowę drogi wewnętrznej położonej na terenie Strefy Aktywności Gospodarczej w miejscowości Świltza wraz z uzyskaniem niezbędnych decyzji i pozwoleń na realizację inwestycji                                | 24 538,50           |
| Opracowanie dokumentacji projektowej na modernizację Punktu Selektywnej Zbiórki Odpadów Komunalnych  | 39 975,00           |
| Opracowanie dokumentacji projektowej zabezpieczenia istniejącego gazociągu zasilającego w związku z planowaną przebudową ciągów pieszych oraz remontem obiektów małej architektury w Parku Podworskim w Bratkowicach                                 | 2 460,00            |
| Środki sołeckie - Utwardzenie terenu parkingu obok budynku Domu Ludowego w Błędowej Zgłobieńskiej  | 28 957,26           |
| Opracowanie dokumentacji projektowej budynku Domu Ludowego oraz adaptacja na pomieszczenia biblioteki w Woliczce   | 27 060,00           |
| Wydatki inwestycyjne w domach ludowych   | 70 376,50           |
| Środki sołeckie - Wykonanie klimatyzacji w budynku Pawilonu Sportowego w Woliczce  | 10 009,74           |
| Budowa oświetlenia boiska sportowego w miejscowości Trzciana   | 241 315,76          |
| Środki sołeckie - Budowa trybun przy boisku sportowym i utwardzenie terenu przy Pawilonie Sportowym w Dąbrowie   | 43 414,00           |
| Budowa trybun przy boisku sportowym i utwardzenie terenu przy Pawilonie Sportowym w Dąbrowie   | 70 099,23           |
| Razem:   | <b>2 351 202,10</b> |

#### 2.4. Analiza zadłużenia

Stan zobowiązań wg sprawozdania Rb-Z Gminy Świltza na 31.12.2022 r. wynosił 7 353 887,28 zł, w tym:

- 1) z tytułu kredytów długoterminowych – kwota 5 978 268,72 zł;
- 2) z tytułu pożyczek długoterminowych – kwota 1 375 618,56 zł.

| Lp.           | Nazwa wierzyciela                                       | Nazwa zadania  | Kwota pozostała do spłaty | Data ostateczna spłaty |
|---------------|---|--|---------------------------|------------------------|
| 1             | Bank Spółdzielczy Głogów Młp. Oddział w Rzeszowie       | Spłata wcześniej zaciągniętych zobowiązań z tyt. kredytów (Kredyt Konsolidacyjny)  | 3 748 519,99 zł           | 15.12.2026 r.          |
| 2             | VELOBANK SA (pop. GETIN Noble Bank)                     | Pokrycie deficytu budżetu  | 888 000,00 zł             | 15.12.2026 r.          |
| 3             | Bank Spółdzielczy Głogów Młp. Oddział w Rzeszowie       | Spłata zaciągniętych pożyczek i kredytów oraz na pokrycie deficytu   | 1 286 000,00 zł           | 15.12.2026 r.          |
| 4             | Narodowy Fundusz Ochrony Środowiska i Gospodarki Wodnej | „Modernizacja infrastruktury oświetlenia drogowego na terenie Gminy Świltza”   | 851 809,11 zł             | 30.06.2030 r.          |
| 5             | Małopolska Agencja Rozwoju Regionalnego S. A.           | „Rozbudowa budynku Ochotniczej Straży Pożarnej o dobudowę windy w celu dostosowania dla potrzeb osób z niepełnosprawnością ruchową wraz z pracami towarzyszącymi”                    | 168 773,19 zł             | 01.03.2024 r.          |
| 6             | Europejski Fundusz Rozwoju Wsi Polskiej                 | „Budowa sieci wodociągowej na odcinku działki 1079/30 obręb Świltza do istniejącego wodociągu na działce 177/7 obręb Rudna Wielka  | 32 142,00 zł              | 31.03.2023 r.          |
| 7             | Europejski Fundusz Rozwoju Wsi Polskiej                 | „Dostosowanie obiektów oświatowych do obowiązujących przepisów p. poż. sanitarnych: Szkoła Podstawowa w Mrowli, Szkoła Podstawowa w Trzcianie, Szkoła Podstawowa Nr 2 w Bratkowicach | 378 642,99 zł             | 30.09.2026 r.          |
| <b>Ogółem</b> |   |  | <b>7 353 887,28</b>       |                        |

Gmina Świltza na 31.12.2022 r. nie posiadała zobowiązań wymagalnych



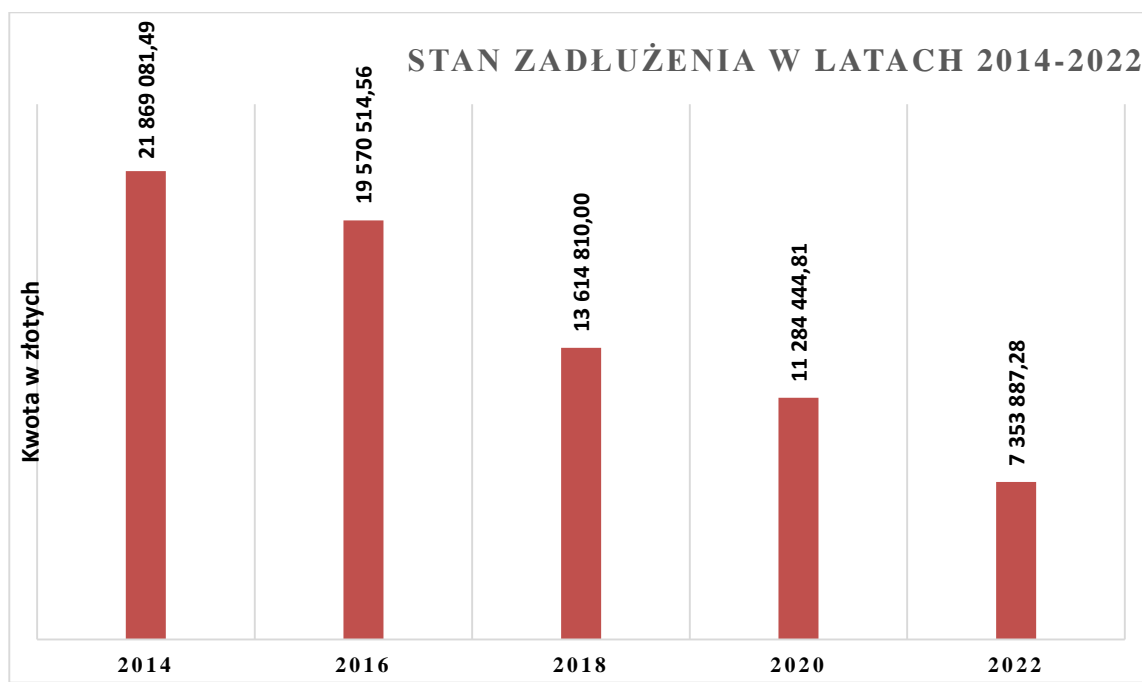

## Informacja o stanie należności i zobowiązań

1. Stan należności wg sprawozdania Rb-N Gminy Świltza na 31.12.2022 r. wyniósł – 15 069 623,10 zł, z tego:

- 1) pożyczki – 33 295,97 zł;
- 2) gotówka i depozyty w banku – 10 551 821,96 zł;
- 3) należności – 4 484 505,17 zł, w tym:
  - a) należności wymagalne – 3 996 096,87 zł,
  - b) pozostałe należności – 488 408,30 zł.

| Lp. | Wyszczególnienie   | Należności w tym: |         |            |
|-----|--|-------------------|---------|------------|
|     |  | ogółem            | bieżące | wymagalne  |
| 1   | mandaty  | 1 250,00          | 0,00    | 1 250,00   |
| 2   | podatek od nieruchomości od osób prawnych i innych jednostek organizacyjnych | 410 017,70        | 0,00    | 410 017,70 |
| 3   | podatek rolny od osób prawnych i innych jednostek organizacyjnych            | 1 031,15          | 0,00    | 1 031,15   |
| 4   | podatek od środków transportowych od osób prawnych i innych                  | 17 551,10         | 0,00    | 17 551,10  |



|        | jednostek organizacyjnych                                       |              |            |              |
|--------|---|--------------|------------|--------------|
| 5      | podatek od nieruchomości od osób fizycznych                     | 356 237,29   | 0,00       | 356 237,29   |
| 6      | podatek rolny od osób fizycznych                                | 85 126,45    | 0,00       | 85 126,45    |
| 7      | podatek leśny od osób fizycznych                                | 424,36       | 0,00       | 424,36       |
| 8      | podatek od środków transportowych od osób fizycznych            | 55 127,15    | 0,00       | 55 127,15    |
| 9      | opłaty z tytułu gospodarki odpadami                             | 325 128,71   | 0,00       | 325 128,71   |
| 10     | opłata za zajęcie pasa drogowego                                | 384,25       | 48,98      | 335,27       |
| 11     | dochody należne gminie od dłużników alimentacyjnych             | 1 872 522,56 | 113 522,47 | 1 759 000,09 |
| 12     | należności z tytułu pobytu w DPS                                | 651,12       | 0,00       | 651,12       |
| 13     | opłata za specjalistyczne usługi opiekuńcze                     | 75,98        | 44,29      | 31,69        |
| 14     | opłata za usługi opiekuńcze                                     | 1 593,30     | 1 172,30   | 421,00       |
| 15     | opłata za zużycie wody i odprowadzenie ścieków                  | 582 198,24   | 368 093,19 | 214 105,05   |
| 16     | czynsz i media za lokale użytkowe i mieszkalne                  | 27 713,85    | 5 527,07   | 22 186,78    |
| 17     | przekształcenie prawa użytkowania wieczystego w prawo własności | 33 295,97    | 33 295,97  | 0,00         |
| 18     | kary umowne   | 747 471,96   | 0,00       | 747 471,96   |
| Razem: |   | 4 517 801,14 | 521 704,27 | 3 996 096,87 |

Największą pozycją w powyższej tabeli są należności od dłużników alimentacyjnych – kwota 1 872 522,56 zł. Gmina Świltza dokłada wszelkich starań mających na celu ściąganie należności z tytułu wypłaconych świadczeń z funduszu alimentacyjnego. Podejmuje również szereg działań związanych z postępowaniem wobec dłużników alimentacyjnych, wynikających z ustawy z dnia 7 września 2007 r. o pomocy osobom uprawnionym do alimentów. Brak ściągłości przez komorników jest szczególnie uzależnione od tego, iż dłużnicy alimentacyjni są w większości osobami bezrobotnymi, dlatego też ściągłość tych należności jest minimalna.

## 2.5. Realizacja funduszu soleckiego w 2022 roku

### Realizacja wydatków w ramach funduszu soleckiego za 2022 r.:

| Poz.      | Nazwa Sołectwa             | Nazwa zadania,   | Plan zł      | Kwota zł            | Wykonanie zł        |
|-----------|----------------------------|--|--------------|---------------------|---------------------|
| 1         | 5                          | 6  | 7            | 8                   | 9                   |
|           | <b>BŁĘDOWA ZGŁOBIĘŃSKA</b> |  | 37 957,26 zł | <b>37 957,26 zł</b> | <b>37 957,26 zł</b> |
|           | w tym:                     |  |              |                     |                     |
| <b>1.</b> | <b>WYKONANO</b>            | Utwardzenie terenu parkingu obok budynku Domu Ludowego w Błędowej Zgłobieńskiej  | 28 957,26 zł | 28 957,26 zł        | 28 957,26 zł        |
| <b>2.</b> | <b>WYKONANO</b>            | Wykonanie monitoringu placu zabaw na działce gminnej w Błędowej Zgłobieńskiej  | 4 000,00 zł  | 4 000,00 zł         | 4 000,00 zł         |
| <b>3.</b> | <b>WYKONANO</b>            | Wykonanie inwentaryzacji budynku Ochotniczej Straży Pożarnej w Błędowej Zgłobieńskiej celem wykonania oceny stanu technicznego budynku | 5 000,00 zł  | 5 000,00 zł         | 5 000,00 zł         |
|           | <b>BRATKOWICE</b>          |  | 48 914,00 zł | <b>48 914,00 zł</b> | <b>48 912,22 zł</b> |
|           | w tym:                     |  |              |                     |                     |
| <b>4.</b> | <b>WYKONANO</b>            | Zakup pomocy dydaktycznych tj. tablic edukacyjnych dla Szkoły Podstawowej Nr 1 w Bratkowicach  | 4 000,00 zł  | 4 000,00 zł         | 4 000,00 zł         |
| <b>5.</b> | <b>WYKONANO</b>            | Zakup rolet na wyposażenie Szkoły Podstawowej Nr 2 w Bratkowicach  | 4 000,00 zł  | 4 000,00 zł         | 4 000,00 zł         |
| <b>6.</b> | <b>WYKONANO</b>            | Zakup wyposażenia budynku szkoły będącej własnością gminy, w którym prowadzona jest Niepubliczna Szkoła Podstawowa w Bratkowicach      | 4 000,00 zł  | 4 000,00 zł         | 3 998,22 zł         |
| <b>7.</b> | <b>WYKONANO</b>            | Zakup pomocy dydaktycznych – zabawek na wyposażenia salek zajęciowych dla dzieci do Przedszkola Publicznego w Bratkowicach             | 4 000,00 zł  | 4 000,00 zł         | 4 000,00 zł         |

|              |                             |   |              |              |              |
|--------------|-----------------------------|---|--------------|--------------|--------------|
| 8.           | WYKONANO                    | Zakup doposażenia Pawilonu Sportowego w Bratkowicach tj. tablicy elektronicznej z zegarem                           | 7 000,00 zł  | 7 000,00 zł  | 7 000,00 zł  |
| 9.           | WYKONANO                    | Instalacja fotowoltaiki na budynku OSP w Bratkowicach   | 11 000,00 zł | 11 000,00 zł | 11 000,00 zł |
| 10.          | WYKONANO                    | Dofinansowanie wydarzenia kulturalnego 25-lecia działalności Chóru Resonantae poprzez wydanie płyty i zakup strojów | 7 914,00 zł  | 7 914,00 zł  | 7 914,00 zł  |
| 11.          | WYKONANO                    | Zakup strojów ludowych oraz sprzętu fotograficznego na wyposażenie Domu Ludowego w Bratkowicach                     | 7 000,00 zł  | 7 000,00 zł  | 7 000,00 zł  |
| DĄBROWA      |                             |   | 48 914,00 zł | 48 914,00 zł | 48 914,00 zł |
| w tym:       |                             |   |              |              |              |
| 12.          | WYKONANO                    | Zakup wyciągu spalin z garażu w budynku OSP Dąbrowa   | 5 500,00 zł  | 5 500,00 zł  | 5 500,00 zł  |
| 13.          | WYKONANO                    | Budowa trybun przy boisku sportowym i utwardzenie terenu przy Pawilonie sportowym w Dąbrowie                        | 43 414,00 zł | 43 414,00 zł | 43 414,00 zł |
| MROWLA       |                             |   | 48 914,00 zł | 48 914,00 zł | 48 914,00 zł |
| w tym:       |                             |   |              |              |              |
| 14.          | WYKONANO                    | Organizacja imprez o charakterze kulturalno – rozrywkowym dla mieszkańców Mrowli                                    | 25 000,00 zł | 10 000,00 zł | 6 952,04 zł  |
| 15.          | WYKONANO                    | Zakup butów i spodni do pocztu sztandarowego dla OSP Mrowla   | - zł         | 3 047,96 zł  | 3 047,96 zł  |
|              | PRZESUNIĘCIE z POZ. 14      |   |              |              |              |
| 16.          | ZMIANA                      | Zakup paradnych strojów na doposażenie Domu Strażaka  | 12 000,00 zł | - zł         | - zł         |
| 17.          | WYKONANO                    | Opracowanie dokumentacji i remont pomieszczeń biblioteki i sołtysówki w Domu Strażaka w Mrowli                      | - zł         | 27 000,00 zł | 27 000,00 zł |
|              | PRZESUNIĘCIE z POZ. 14 i 16 |   |              |              |              |
| 18.          | WYKONANO                    | Zakup defibrylatora AED dla OSP w Mrowli  | 7 000,00 zł  | 7 000,00 zł  | 7 000,00 zł  |
| 19.          | WYKONANO                    | Zakup doposażenia Szkoły Podstawowej w Mrowli (stolika piłkarskiego)  | 4 914,00 zł  | 4 914,00 zł  | 4 914,00 zł  |
| RUDNA WIELKA |                             |   | 48 914,00 zł | 48 914,00 zł | 48 869,46 zł |
| w tym:       |                             |   |              |              |              |
| 20.          | WYKONANO                    | Zakup wyposażenia (tj. ubrania bojowe) dla OSP Rudna Wielka   | 12 000,00 zł | 12 000,00 zł | 12 000,00 zł |

|          |                             |  |              |                     |                     |
|----------|-----------------------------|--|--------------|---------------------|---------------------|
| 21.      | WYKONANO                    | Zakup i montaż tablicy elektronicznej na wyposażenie Pawilonu Sportowego w Rudnej Wielkiej | 12 000,00 zł | 12 000,00 zł        | 11 969,46 zł        |
| 22.      | WYKONANO                    | Zakup i montaż stojaków na rowery w obrębie budynku boiska sportowego w Rudnej Wielkiej    | 4 000,00 zł  | 4 000,00 zł         | 4 000,00 zł         |
| 23.      | WYKONANO                    | Zakup i montaż stojaków na rowery przy Szkole Podstawowej w Rudnej Wielkiej                | 5 500,00 zł  | 5 500,00 zł         | 5 500,00 zł         |
| 24.      | WYKONANO                    | Dofinansowanie wydawnictwa kwartalnika „Rudnian” w Rudnej Wielkiej                         | 6 500,00 zł  | 6 500,00 zł         | 6 500,00 zł         |
| 25.      | WYKONANO                    | Zakup strojów ludowych na wyposażenie Domu Ludowego w Rudnej Wielkiej                      | 8 914,00 zł  | 8 914,00 zł         | 8 900,00 zł         |
| ŚWILTCHA |                             |  | 48 914,00 zł | <b>48 914,00 zł</b> | <b>48 914,00 zł</b> |
| w tym:   |                             |  |              |                     |                     |
| 26.      | ZMIANA                      | Doposażenie budynku Pawilonu Sportowego w Świltczy   | 8 914,00 zł  | - zł                | - zł                |
| 27.      | ZMIANA                      | Dofinansowanie do zakupu wozu bojowego dla OSP Świltcza                                    | 40 000,00 zł | - zł                | - zł                |
| 28.      | WYKONANO                    | Doposażenie wozu strażackiego dla OSP Świltcza   | - zł         | 26 914,00 zł        | 26 914,00 zł        |
| 29.      | WYKONANO                    | Doposażenie szatni LKS Świltcza  | - zł         | 22 000,00 zł        | 22 000,00 zł        |
|          | PRZESUNIĘCIE z POZ. 26 i 27 |  |              |                     |                     |
| TRZCIANA |                             |  | 48 914,00 zł | <b>48 914,00 zł</b> | <b>44 913,12 zł</b> |
| w tym:   |                             |  |              |                     |                     |
| 30.      | WYKONANO                    | Zakup umocnień rowu odprowadzającego wodę z drogi gminnej                                  | 12 000,00 zł | 12 000,00 zł        | 8 000,00 zł         |
| 31.      | WYKONANO                    | Zakup doposażenia siłowni szkolnej w Szkole Podstawowej w Trzcianie                        | 3 500,00 zł  | 3 500,00 zł         | 3 500,00 zł         |
| 32.      | WYKONANO                    | Zakup wyposażenia i pomocy do prowadzenia zajęć w Domu Tradycji Ludowych w Trzcianie       | 3 000,00 zł  | 3 000,00 zł         | 3 000,00 zł         |
| 33.      | WYKONANO                    | Zakup pomocy dydaktycznych do Przedszkola Publicznego w Trzcianie                          | 3 000,00 zł  | 3 000,00 zł         | 3 000,00 zł         |
| 34.      | WYKONANO                    | Zakup pomocy dydaktycznych do Żłobka Gminnego w Trzcianie                                  | 3 000,00 zł  | 3 000,00 zł         | 3 000,00 zł         |

|          |                                      |  |               |               |               |
|----------|--------------------------------------|--|---------------|---------------|---------------|
| 35.      | WYKONANO                             | Zakup wyposażenia dla Ludowego Klubu Sportowego w Trzcianie – doposażenie stadionu sportowego m. in. w bramki i siatki do bramek | 4 000,00 zł   | 4 000,00 zł   | 4 000,00 zł   |
| 36.      | WYKONANO                             | Zakup przyrządów siłowni zewnętrznej na plac zabaw Trzciana – Słotwinka  | 8 000,00 zł   | 8 000,00 zł   | 8 000,00 zł   |
| 37.      | WYKONANO                             | Zakup wyposażenia sanitarnego i materiałów budowlanych do remontu świetlicy w budynku OSP w Trzcianie                            | 12 414,00 zł  | 12 414,00 zł  | 12 413,12 zł  |
| WOLICZKA |                                      |  | 38 152,92 zł  | 38 152,92 zł  | 39 052,86 zł  |
| w tym:   |                                      |  |               |               |               |
| 38.      | WYKONANO                             | Wykonanie klimatyzacji w budynku Pawilonu Sportowego w Woliczce  | 12 000,00 zł  | 10 009,74 zł  | 10 009,74 zł  |
| 39.      | WYKONANO                             | Remont drogi gminnej nr 23 w miejscowości Woliczka   | 16 852,92 zł  | 16 852,92 zł  | 16 852,92 zł  |
| 40.      | WYKONANO                             | Zakup i montaż moskitierów w budynku Pawilonu Sportowego w Woliczce  | 600,00 zł     | 480,00 zł     | 480,00 zł     |
| 41.      | WYKONANO                             | Zakup nagłośnienia do budynku Pawilonu Sportowego w Woliczce   | 6 000,00 zł   | 6 000,00 zł   | 6 899,94 zł   |
| 42.      | WYKONANO                             | Zakup drukarki dla OSP Woliczka  | 700,00 zł     | 700,00 zł     | 700,00 zł     |
| 43.      | WYKONANO                             | Zakup rur na zabezpieczenie pobocza wzdłuż drogi gminnej w miejscowości Woliczka   | 2 000,00 zł   | 2 000,00 zł   | 2 000,00 zł   |
| 44.      | WYKONANO PRZESUNIĘCIE z POZ. 38 i 40 | Wykonanie mapy do celów projektowych oraz mapy inwentaryzacji powykonawczej boiska do siatkówki w miejscowości Woliczka          | - zł          | 2 110,26 zł   | 2 110,26 zł   |
| OGÓŁEM   |                                      |  | 369 594,18 zł | 369 594,18 zł | 366 446,92 zł |

## 3. Informacja o stanie mienia komunalnego

### Nabycie gruntów do Gminnego Zasobu Nieruchomości- Akty notarialne

- Aktem darowizny nabyto działkę w Dąbrowie nr 616/1 w zakresie regulacji gminnej przepompowni kanalizacji sanitarnej.
- Aktem darowizny nabyto działkę w Błędowej Zgłobieńskiej nr 977/7 w zakresie regulacji pasa drogi gminnej Nr 137019R
- Aktem darowizny nabyto wydzieloną działkę w Trzcianie nr 2726/1 w zakresie regulacji pasa drogi gminnej Nr 137517R.

- Aktem darowizny nabyto wydzieloną działkę w Dąbrowie nr 1073/1 w zakresie regulacji pasa drogi gminnej Nr 137211R.
- Aktem darowizny nabyto wydzieloną działkę w Trzcianie nr 1128/4 oraz 1128/6 pod planowaną modernizację drogi gminnej Nr 108758R wraz z budową chodnika dla pieszych.
- Aktem darowizny nabyto wydzieloną działkę w Świltczy nr 878/6 pod planowaną modernizację drogi gminnej.
- Aktem zakupu nabyto działki ewidencyjne nr 700/3, 700/4 w Rudnej Wielkiej pod planowaną modernizację dróg gminnych Nr 137808R i 137811R.
- Aktem darowizny nabyto działkę nr 1931/7 w Bratkowicach na której znajduje się parking przy kościele parafialnym.
- Aktem zakupu nabyto działkę nr 463/2 w Świltczy pod planowaną lokalizację gminnej przepompowni kanalizacji sanitarnej.
- Aktem darowizny nabyto wydzieloną działkę w Bratkowicach nr 2808/1 oraz 2809/1 w zakresie regulacji pasa drogi gminnej Nr 108751R.
- Aktem darowizny nabyto działkę nr 3537/4 położoną w Mrowli stanowiącą drogę wewnętrzną na terenie kopalni KRUSZGEO.

#### **Sprzedaże w gminie w 2022 roku**

- Gmina sprzedała działkę 1079/21 o pow. 0,6442ha ha położoną w Świltczy. Cena 797 000,00 zł. netto.
- Gmina sprzedała działkę 1079/22 o pow. 0,3549ha ha położoną w Świltczy. Cena 455 000,00 zł. netto.
- Gmina sprzedała działkę 1171/1 o pow. 0,0200 ha położoną w Rudnej Wielkiej. Cena 20 200,00 zł. netto.

#### **Podziały nieruchomości**

Na terenie gminy Świltcza w 2022 roku zostało złożonych 129 wniosków o podział nieruchomości. Ze względu na dwuetapowość większości postępowań, w części z nich zostały wydane postanowienia, a w części postanowienia i decyzje.

#### **Zawarte porozumienia i umowy**

- Podpisane zostało porozumienie pomiędzy Gminą Świltcza, Powiatem Rzeszowskim a Panattoni Construction Europe Sp. z o. o. dotyczące inwestowania w tereny położone w Gminie Świltcza, w okolicach miejscowości Rudna Wielka.

- Podpisany został akt notarialny pomiędzy Gminą Świltcza a Uniwersytetem Rzeszowskim, w sprawie darowizny nieruchomości z przeznaczeniem ich na cel publiczny – budowę Uniwersyteckiego Szpitala Klinicznego wraz z infrastrukturą towarzyszącą i pozostałym zapleczem medycznym zlokalizowane na działkach numer:

- - 177/4 o powierzchni 1,6309 ha,
- - 177/5 o powierzchni 0,5017 ha,
- - 177/6 o powierzchni 0,5000 ha,



- - 177/7 o powierzchni 4,6096 ha,
- - 2068/4 o powierzchni 11,4138 ha,
- - 1378/3 o powierzchni 2,80 ha,
- oraz nieruchomości położonej w miejscowości Świltza, oznaczonej w ewidencji gruntów jako działka nr 1079/42 o powierzchni 13,8388 ha – wartość 28 mln. zł.
- Porozumienie dotyczące utworzenia Obszaru Inwestycyjnego - 3 listopada 2022 r. w Urzędzie Marszałkowskim zostało podpisane porozumienie dotyczące utworzenia Obszaru Inwestycyjnego na terenie naszej Gminy Świltza. Na 312 hektarach zlokalizowanych m.in. w Bratkowicach. Wspólnie z przedstawicielami Agencji Rozwoju Przemysłu S.A., Marszałkiem Województwa Podkarpackiego, Starostą Rzeszowskim oraz Prezydentem Miasta Rzeszowa zostało podpisane to porozumienie, które będzie sprzyjać rozwojowi przedsiębiorczości, powstawaniu nowych miejsc pracy i wprowadzaniu innowacyjności w naszej Gminie.

### **Dokumentacje geodezyjne pod inwestycje gminne, regulacje prawne**

1. Wykonano podział działek nr 716/1, 716/2 położonych w Błędowej Zgłobieńskiej w celu zamiany z parafią terenu pod trybuny boiska sportowego.
2. Wykonano dokumentację do celów prawnych obejmującą działkę 1079/40 w Świltzy do aktu notarialnego przekazania terenu pod budowę szpitala klinicznego.
3. Wykonano mapę do celów prawnych do zmiany użytku gruntowego obejmującą działkę nr 2064/3 w Rudnej Wielkiej.
4. Wykonano dokumentację geodezyjno-prawną do uregulowania prawa własności działki nr 1817 w Mrowli- droga gminna 108760R
5. Wykonano podział działki nr 2808, 2809 w Bratkowicach – w celu uregulowania pasa drogowego dróg gminnych Nr 137401R i 108751R.
6. Wykonano podział działki nr 1931/2- parking przed kościołem Bratkowicach.
7. Wykonano podział działki nr 1997/2 położonej w Rudnej Wielkiej.
8. Wykonano mapę do celów prawnych do zmiany użytku gruntowego obejmującą działkę nr 2434/9 w Świltzy pod modernizację drogi gminnej Nr 137636R.
9. Wykonano mapę do celów prawnych obejmującą działkę nr 3889/2 w Bratkowicach w celu uregulowania gminnej przepompowni ścieków wraz z dojazdem.
10. Wykonano mapę do celów prawnych obejmującą działkę nr 6819/6 w Bratkowicach w celu uregulowania gminnej przepompowni ścieków wraz z dojazdem.
11. Wykonano mapę do celów prawnych obejmującą działkę nr 6830 w Bratkowicach w celu podpisania umowy dzierżawy części nieruchomości.
12. Wykonano podział działki nr 1581/4- zajęta pod istniejący chodnik dla pieszych.
13. Wykonano podział działki nr 2700 w Mrowli.
14. Wykonano dokumentację geodezyjno-prawną obejmującą działkę nr 1677 w Rudnej Wielkiej pod realizację budowy odcinka kanalizacji sanitarnej.
15. Wykonano podział działek nr 878/1, 878/3 w Świltzy pod planowaną modernizację drogi gminnej.
16. Wykonano podział działki nr 463 w Świltzy pod planowaną przepompownię ścieków.

17. Wykonano podział działek nr 1128/1, 1128/2 w Trzcianie w celu wydzielenia terenu pod planowaną modernizację drogi gminnej Nr 108758R oraz budowę chodnika.
18. Wykonano mapę do celów prawnych do zmiany użytków gruntowych w działkach nr 1128/4, 1128/6 w Trzcianie.
19. Wykonano mapę do celów prawnych do zmiany użytków gruntowych w działkach nr 878/4, 878/6 pod planowaną modernizację drogi gminnej.
20. Wykonano mapę do celów prawnych do zmiany użytków gruntowych na działce nr 1079/40 w Świlczy.
21. Wykonano wyznaczenie/stabilizację punktów granicznych działki nr 1121/19 w Świlczy.
22. Wykonano mapę do celów prawnych do zmiany użytku gruntowego na działce nr 959 położonej w Mrowli.
23. Wykonano dokumentację geodezyjną do toczącego się postępowania o zasiedzenie działki nr 820/3 w Trzcianie.

### **Regulacja stanu prawnego gruntów – Zasiedzenia**

- Świlcza działki nr: 1609/2, 1609/3, 1609/4, 1609/6, 2186
- Bratkowice działki nr: 2776, 2810, 6400
- Woliczka działka nr 1120, 1071
- Rudna Wielka 750/1, 1078, 1399
- Dąbrowa działka nr 2133

### **Do realizacji przekazano mec. Karolinie Jasińskiej**

- Bratkowice działki nr: 475/1, 475/2, 475/3
- Woliczka działka nr 192, 1039
- Mrowla działka nr 1622, 1677
- Dąbrowa działka nr 1289

### **Komunalizacja nieruchomości**

- Bratkowice działka nr 2802/2 o pow. 0,66 ha- droga gminna Nr 108751R
- Bratkowice działka nr 2803 o pow. 0,08/ ha- droga gminna Nr 137402R
- Bratkowice działka nr 2829/3 o pow. 0,45 ha- droga gminna Nr 137400R
- Bratkowice działka nr 2889/1 o pow. 0,2628 ha- droga gminna Nr 137405R
- Bratkowice działka nr 3422 o pow. 0,03 ha- łącznik dróg Nr 108751R i 137404R
- Dąbrowa działka nr 1332/1 o pow. 0,03ha – droga wewnętrzna
- Mrowla działka nr 1817 o pow. 0,04 ha – droga gminna 108760R
- Błędowa Zgłobieńska działka nr 625/2 o pow. 0,10 ha – droga gminna 137017R- w toku

### **Regulacja prawa własności w Księgach Wieczystych**

- Świlcza działka nr 681



## 4. Informacje o realizacji polityk, programów i strategii

### 4.1. Strategia Rozwoju Gminy Świltcza na lata 2022-2030

Opracowanie i wdrażanie Strategii Rozwoju Społeczno-Gospodarczego na lata 2022 – 2030 opiera się na Ustawie z dnia 15 lipca 2020 r. o zmianie ustawy o zasadach prowadzenia polityki rozwoju oraz zmianami niektórych innych ustaw (Dz. U. 2020, poz. 1378) oraz na zapisach Strategii na rzecz odpowiedzialnego rozwoju do roku 2020 (z perspektywą do 2030 r.) w zakresie konsolidacji systemu zarządzania rozwojem Polski i etapowego wdrażania systemu zintegrowanych strategii, w tym na poziomie lokalnym. Strategia jest dokumentem nadrzędnym względem innych planów i dokumentów planistyczno – strategicznych obowiązujących i mających powstać w przyszłości w gminie Świltcza, a z drugiej strony dokumentem spójnym z dokumentami wyższego rzędu, w tym ze Strategii rozwoju województwa-Podkarpackie 2030 oraz Krajową Strategią Rozwoju Regionalnego 2030. Dokument Strategii będzie wyznaczał również ramy dla planów i programów powstających w gminie Świltcza podczas jej obowiązywania.

### 4.2. Misja i wizja rozwoju Gminy

W trakcie prac nad Strategią Rozwoju Gminy misję Gminy Świltcza sformułowano w następujący sposób:

## Misja

**Misją Gminy Świltcza jest dążenie do zapewnienia trwałych podstaw harmonijnego rozwoju społeczeństwa i gospodarki przy wykorzystaniu miejscowych zasobów, walorów przyrodniczych i kulturowych oraz położenia geograficznego**

Wizja rozwoju Gminy Świltcza określa stan docelowy w roku 2030, do którego władze lokalne, wykorzystując możliwości płynące z posiadanego potencjału własnego i szanse pojawiające się w najbliższym otoczeniu, będą wspólnie z mieszkańcami ustawicznie dążyć.

## Wizja

Gmina Świltcza w 2030 roku będzie gminą nowoczesną, oferująca znakomite warunki zamieszkania; dbającą o rozwój przedsiębiorczości, szczególnie w sferze usług, turystyki weekendowej, rekreacji oraz sektorze rolnym; dbającą o ochronę środowiska oraz zabytki kultury materialnej i przyrodniczej.

Dzięki rozwojowi infrastruktury publicznej i rozwijaniu sektora usług społecznych Gmina Świltcza skutecznie podejmuje rywalizację o nowych mieszkańców, efektywnie wykorzystując swoją lokalizację.

Mieszkańcom Gminy zapewnione zostaną warunki życia zgodnie ze standardami europejskimi w zakresie bezpieczeństwa, ochrony zdrowia, oświaty i kultury a podjęte działania społeczne takie jak polityka senioralna i aktywizacja wspólnoty lokalnej wzmacnia poziom integracji i buduje gminną tożsamość na bazie dialogu, poszanowania różnorodności i zrównoważonego rozwoju.

## 4.3. Miejscowe plany zagospodarowania przestrzennego, Studium uwarunkowań i kierunków zagospodarowania przestrzennego gminy

### W 2022 roku uchwalono:

- Miejscowy Plan Zagospodarowania Przestrzennego w miejscowości Rudna Wielka „Przy zbiorniku”

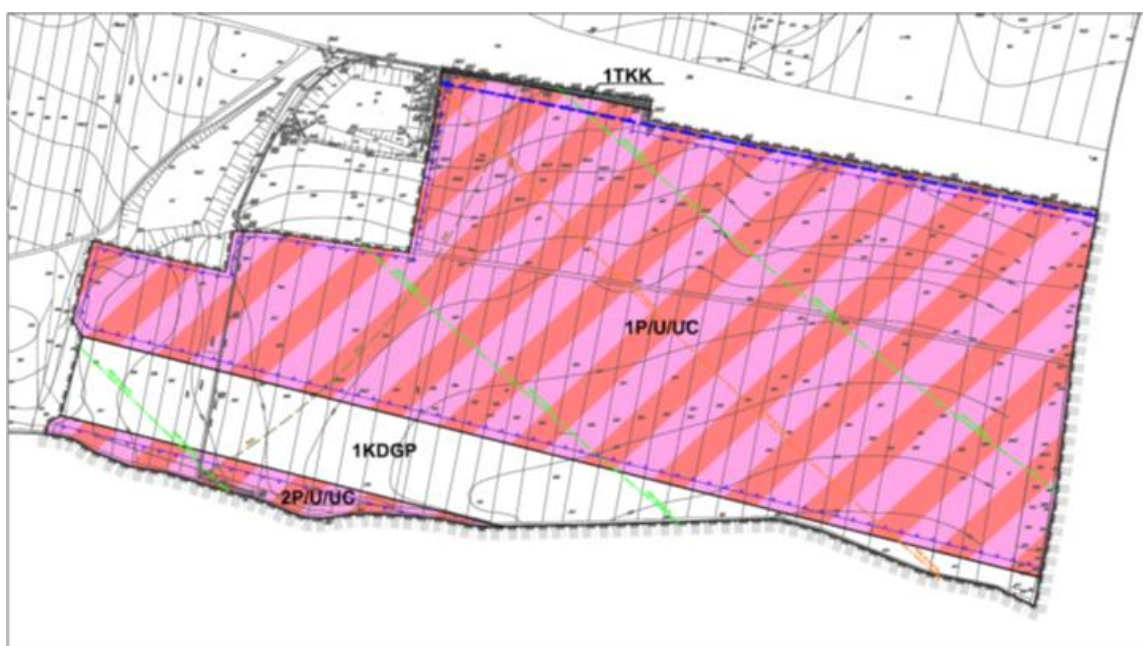

- Miejscowy Plan Zagospodarowania Przestrzennego 1/2018 w miejscowości Trzciana



- Miejscowy Plan Zagospodarowania Przestrzennego „SAG i Szpital Kliniczny” w miejscowości Świltcza i Rudna Wielka

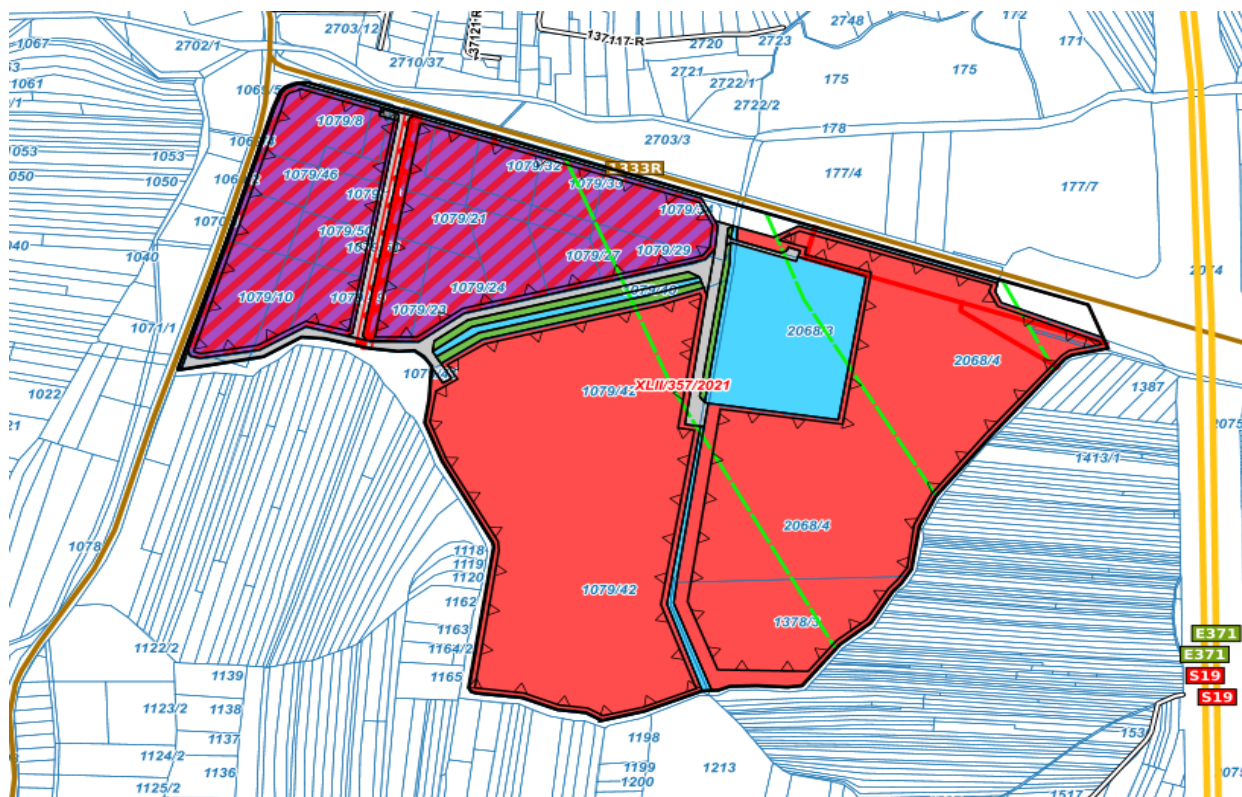



- Zmianę nr 1/2020 Studium Uwarunkowań i Kierunków Zagospodarowania Przestrzennego Gminy Świltza (SAG + Szpital Kliniczny)

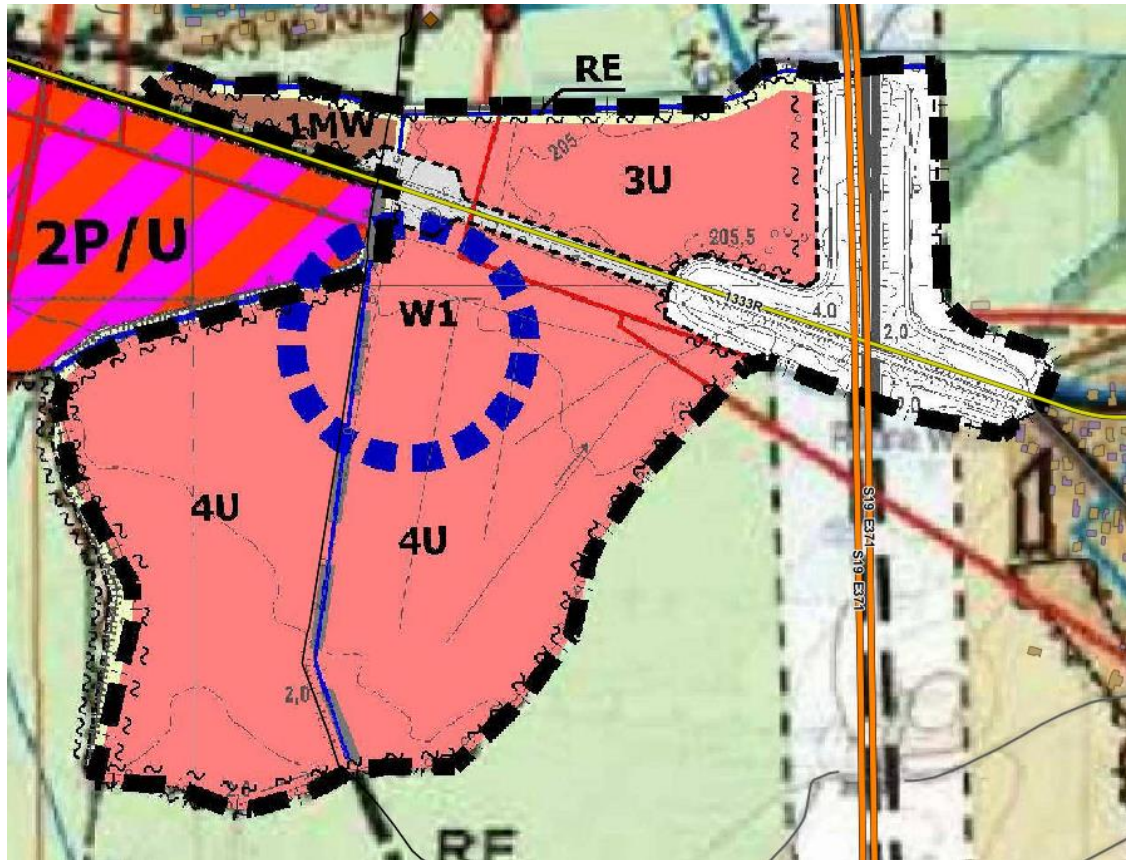

- Zmianę nr 2/2020 Studium Uwarunkowań i Kierunków Zagospodarowania Przestrzennego Gminy Świltza (Bratkowice – Park)



## **Gmina Świltza proceduje:**

- Zmianę Studium Uwarunkowań i Kierunków Zagospodarowania Przestrzennego Gminy Świltza Mrowla Piaski III
- Zmianę Studium Uwarunkowań i Kierunków Zagospodarowania Przestrzennego Gminy Świltza Mrowla Bratkowice (ROF)
- Zmianę Miejscowego Planu Zagospodarowania Przestrzennego 9/2006 w miejscowości Bratkowice
- Miejscowy Plan Zagospodarowania Przestrzennego Mrowla „Piaski III”
- Miejscowy Plan Zagospodarowania Przestrzennego w miejscowości Rudna Wielka „Przy zbiorniku II” oraz Miejscowy Plan Zagospodarowania Przestrzennego w miejscowości Rudna Wielka „Dworzysko”
- Miejscowy Plan Zagospodarowania Przestrzennego Rudna Wielka „Przy Cmentarzu”
- Miejscowy Plan Zagospodarowania Przestrzennego w miejscowości Bratkowice i Mrowla „Obszar Strategiczny” oraz Miejscowy Plan Zagospodarowania Przestrzennego w miejscowości Świltza „Granica”
- Zmianę Studium Uwarunkowań i Kierunków Zagospodarowania Przestrzennego Gminy Świltza „Obszar Strategiczny”
- Zmianę Studium Uwarunkowań i Kierunków Zagospodarowania Przestrzennego Gminy Świltza „Dworzysko”
- Miejscowy Plan Zagospodarowania Przestrzennego Rudna Wielka i Mrowla „Szpital Kliniczny ”

## **4.4. Decyzje o warunkach zabudowy i decyzje o ustaleniu lokalizacji inwestycji celu publicznego oraz wydane zaświadczenia:**

Od dnia 1.01.2022 do dnia 31.12.2022:

- wydano 456 zaświadczeń o położeniu działki w Miejscowym Planie Zagospodarowania Przestrzennego,
- wydano 49 decyzji o lokalizacji celu publicznego,
- wydano 207 decyzji o warunkach zabudowy
- wydano 48 decyzje o przeniesieniu
- wydano 22 decyzje o zmianie decyzji o warunkach zabudowy

## **4.5. Lokalny Program Rewitalizacji Gminy Świltza na lata 2018-2023**

„Lokalny Program Rewitalizacji Gminy Świltza na lata 2018-2023” przyjęty został przez Radę Gminy Świltza w dniu 30 lipca 2018 roku. (LPR) jest programem wieloletnich działań zmierzających do wyprowadzenia obszarów zdegradowanych ze stanu kryzysu oraz stworzenia warunków do ich dalszego rozwoju poprzez optymalne wykorzystanie endogenicznych uwarunkowań i wzmacnianie lokalnych potencjałów. Objęcie danego obszaru programem lub planem rewitalizacji stanowi podstawę wspierania go poprzez instrumenty i narzędzia dedykowane rewitalizacji (programy unijne oraz krajowe) lub korzystania z preferencji w innych instrumentach, programach i działaniach sektorowych. Lokalny Program Rewitalizacji Gminy

Świltza na lata 2018-2023 opracowany został zgodnie z zasadami określonymi w Wytycznych w zakresie rewitalizacji w programach operacyjnych na lata 2014-2020 oraz zgodnie z Instrukcją przygotowania programów rewitalizacji w zakresie wsparcia w ramach Regionalnego Programu Operacyjnego Województwa Podkarpackiego na lata 2014-2020. Program wspiera realizację celów i działań sprecyzowanych w innych dokumentach planistycznych i strategicznych Gminy, wpływając na jej ożywienie gospodarcze, ekonomiczne oraz rozwój w sferze społecznej, kulturalnej i turystycznej. Obszary rozwojowe Gminy są zależne od siebie i wzajemnie się przenikają. Zadania zrealizowane w zakresie infrastruktury technicznej pomogą zrealizować zadania w sferze mieszkaniowej i gospodarczej, pozytywnie wpłyną na ochronę środowiska i rozwój turystyki. Cele osiągnięte w ramach strefy społecznej i kulturowej wpłyną na realizację celów w zakresie atrakcyjności mieszkaniowej i turystycznej. Rewitalizacja jest ważną częścią myślenia o rozwoju Gminy – powinna stać się kluczowym programem społecznym i gospodarczym dla Gminy w odniesieniu do jego obszarów problemowych. Równocześnie jest ona procesem długotrwałym, kosztownym i wymagającym zachowania ciągłości oraz konsekwencji. Głównym założeniem Lokalny Program Rewitalizacji Gminy Świltza na lata 2018-2023 jest prowadzenie działań skoncentrowanych na prowadzeniu działań kompleksowych w celu inicjowania przemian przestrzennych, technicznych, ekonomicznych i przede wszystkim społecznych, których celem jest przywrócenie funkcjonalności poszczególnych terenów i stworzenie warunków dla rozwoju kapitału ludzkiego i społecznego na obszarze problemowym/zdegradowanym – wymagającym interwencji publicznej.

Obecnie gmina jest w trakcie realizacji umowy na zadaniu opracowanie „**Gminnego Programu Rewitalizacji Gminy Świltza na lata 2022-2030**”. Termin wykonania umowy planowany jest do 30.06.2023 r.

#### 4.6. Opieka nad zabytkami

Gmina nie posiada Gminnego Programu Opieki nad Zabytkami. Zgodnie z art. 22 ust. 4 ustawy o ochronie zabytków i opiece nad zabytkami z dnia 23 lipca 2003 r. (t.j. Dz.U. z 2017 r. poz. 2187) Wójt prowadzi Gminną Ewidencję Zabytków w formie zbioru kart adresowych zabytków nieruchomych z terenu gminy. w gminnej ewidencji zabytków zostały ujęte zabytki nieruchome wpisane do rejestru, inne zabytki nieruchome znajdujące się w wojewódzkiej ewidencji zabytków.

W ramach opieki nad zabytkami w roku 2022 gmina podjęła działania, które poprawiły stan zabytków z terenu gminy Świltza. Obecnie gmina jest w trakcie realizacji zadania „**Wykonanie aktualizacji Gminnej Ewidencji Zabytków oraz opracowanie Gminnego Programu Opieki nad Zabytkami dla Gminy Świltza na lata 2023 - 2026**”. Termin wykonania umowy planowany jest do 30.06.2023 r.

W dniu 16.03.2022 r. została podpisana umowa na opracowanie dokumentacji techniczno – prawnej związanej z realizacją zadania inwestycyjnego pn: „Przebudowa i zmiana sposobu użytkowania z możliwością nadbudowy i rozbudowy budynku byłej plebani w Świltcy z przeznaczeniem na żłobek gminny wraz z wewnętrznymi instalacjami i zagospodarowaniem



terenu na dz. nr 3698/13 w miejscowości Świltza” – obiekt ten jest wpisany do Gminnej Ewidencji Zabytków.

Na terenie gminy znajdują się obiekty o wartości zabytkowej znajdujące się w wykazie obiektów wpisanych do rejestru zabytków nieruchomych:

### **Bratkowice**

- park dworski, XIX, nr rej.: 982 z 4.10.1976

### **Dąbrowa:**

- kaplica pw. MB Różańcowej, przy drodze do Będziemyśla, 1899, nr rej.: A-251 z 19.05.2008
- zespół dworski, 2 poł. XIX:
- dwór, nr rej.: 977 z 4.10.1976
- park, nr rej.: 978 z 4.10.1976

### **Mrowla:**

- Kościół Parafialny. pw. św. Łukasza Ewangelisty, 1896-1900, nr rej.: A-265 z 26.03.2008
- ogrodzenie, mur., z 4 kapliczkami, pocz. XX, nr rej.: j.w.

### **Rudna Wielka**

- zespół dworski i folwarczny, 2 poł. XIX, nr rej.: 1230 z 10.10.1991:
- dwór
- dom zarządcy (przeniesiony → MKL Kolbuszowa)
- chlewnia - obora - spichlerz - park z aleją dojazdową

### **Świltza**

- kaplica grobowa rodzin Krupnickich i Kirchnerów, na cmentarzu rzym.-kat., pocz. XX, nr rej.: A-367 z 1.10.2009

### **Trzciana**

- Kościół Parafialny. pw. św. Wawrzyńca, 1898, nr rej.: A-960 z 20.12.1982  
cmentarz kościelny, nr rej.: j.w.
- zespół dworski, XIX, nr rej.: 980 z 4.10.1976:
- dwór - park - 2 spichlerze
- Regionalny Dom Tradycji Ludowych w Trzcianie, nr rej: A-1661 z 09.03.2020 r.

Ponadto na terenie całej Gminy znajdują się obiekty budowlane w tym: domy, budynki gospodarcze wpisane do ewidencji zabytków, dla których Gmina prowadzi wykaz.

### **4.7. Infrastruktura drogowa**

- Wykonanie przedmiarów robót, kosztorysów inwestorskich, opracowanie dokumentacji przetargowej i realizacja przebudowy dróg gminnych:
- Powierzchnia – 9 748,10 m<sup>2</sup>
- Ilość dróg – 7 szt.



- Długość – 2 503,00 m
- Kwota – 2 359 345,22 zł brutto
  - Wykonanie przedmiarów robót, kosztorysów inwestorskich, opracowanie dokumentacji przetargowej i budowa chodników przy drogach gminnych:
- Powierzchnia – 438,00 m<sup>2</sup>
- Ilość chodników – 1 szt.
- Długość – 292,00 m
- Kwota – 301 381,04 zł brutto
  - Wykonanie przedmiarów robót, kosztorysów inwestorskich, opracowanie dokumentacji przetargowej dla zadania pn.: budowa i modernizacja dróg dojazdowych do gruntów rolnych:
- Powierzchnia – 960,00 m<sup>2</sup>
- Ilość dróg – 1 szt.
- Długość – 320,00 m
- Kwota – 158 839,74 zł brutto
  - Oszacowanie kosztów, opracowanie dokumentacji przetargowej i realizacja dostawy kruszywa celem uzupełnienia ubytków na drogach gminnych w Gminie Świltza:
- Ilość – 4000,00 ton
- Kwota – 236 529,00 zł brutto
  - Oszacowanie kosztów, opracowanie dokumentacji przetargowej i realizacja transportu materiałów sypkich oraz usługa pojazdem z hydraulicznym dźwigiem samochodowym:
- Kwota – 100 860,00 zł brutto
  - Wykonanie przedmiaru robót, kosztorysu inwestorskiego, opracowanie dokumentacji przetargowej i realizacja remontów bieżących nawierzchni bitumicznych:
- Ilość – 210 ton
- Kwota – 193 725,00 zł brutto
- Ilość (boisko Woliczka, parking Dąbrowa Stadion) – 748 m<sup>2</sup>
- Kwota – 164 396,67 zł brutto
  - Przygotowanie dwóch uchwał pomocy finansowej dla Powiatu Rzeszowskiego na budowę chodników przy drogach powiatowych:
- Kwota – 650 000,00 zł brutto
  - Przygotowanie przedmiarów robót, kosztorysów inwestorskich oraz umów z wykonawcami i realizacja prac naprawczych przy infrastrukturze drogowej w ciągu dróg gminnych na terenie Gminy Świltza:
- Kwota – 279 444,94 zł brutto
  - Realizacja prac koparko-ładowarką oraz dowóz materiałów do prac drogowych, koszenie skarp, poboczy oraz rowów przydrożnych przez Zakład Wodociągów i Kanalizacji w Świltzy:
- Kwota – 310 000,00 zł brutto
  - Oszacowanie kosztów, opracowanie dokumentacji przetargowej i realizacja usług odśnieżania oraz zwalczania śliskości dróg gminnych na terenie Gminy Świltza:
- Kwota – 600 000,00 zł brutto
  - Wydanie Decyzji na zajęcie pasa drogowego oraz umieszczenie urządzeń obcych w pasie drogowym:
- Ilość – 124 szt.
- Wydanie zezwoleń na przejazd pojazdów przekraczających obowiązujący tonaż po drogach gminnych:
- Ilość – 67 szt.

- Wydanie warunków (zgód) technicznych wykonania zjazdu:
- Ilość – 34 szt.
- Realizacja usług publicznego transportu publicznego w ramach porozumienia międzygminnego z miastem Rzeszów:
- Liczba wozó/km – 74 820,524 km
- Kwota – 976 741,00 zł brutto

### 4.8. Gospodarka wodno-ściekowa

Każda miejscowość Gminy jest zaopatrywana w wodę poprzez system sieci wodociągowej oparty na poborze wód podziemnych ze studni głębinowych. Sieć wodociągowa wykonana jest z rur PCV i uzbrojona w zasuwy odcinające sieciowe i węzłowe oraz hydranty przeciwpożarowe. Jej nieustanna modernizacja ma na celu poprawę jakości dostarczanej wody i zapobieganie awariom w przyszłości. Całość sieci wodociągowej oparta jest na 3 ujęciach wody:

- „Bratkowice – Dąbry” – woda pobierana jest z czterech studni wierconych, o łącznej wydajności wynoszącej 2892 m<sup>3</sup>/d, a następnie trafia do Stacji Uzdatniania Wody i ulega procesom odżelaziania, odmanganiania oraz dezynfekcji. Z tego ujęcia zaopatrywane są miejscowości: Bratkowice, Mrowla, Rudna Wielka, Trzciana, Dąbrowa, Błędowa Zgłobieńska oraz Klęczany (gm. Sędziszów Młp.) i część Świltzy.
- „Świltza – Woliczka” – woda pobierana jest z trzech studni głębinowych o łącznej wydajności wynoszącej 1220 m<sup>3</sup>/d. Podlega procesom odżelaziania, odmanganiania oraz dezynfekcji. Ujęcie to zasila w wodę miejscowości Woliczka i Świltza.
- „Przybyszówka – Bzianka” – woda pobierana jest z dwóch studni głębinowych o łącznej wydajności wynoszącej 713 m<sup>3</sup>/d. Woda nie wymaga uzdatniania zasila część miejscowości Świltza.

Na terenie Gminy funkcjonuje od 1992 r. gminna – grupowa oczyszczalnia ścieków Świltza – Kamyszyn. Cechuje się całkowicie zautomatyzowanym cyklem technologicznym zawierającym: punkt zlewny ścieków ze zbiorników bezodpływowych, pompownię ścieków, piaskownik pionowy, 4 komory typu bioblok, zagęszczacze osadu nadmiernego, stację mechanicznego odwadniania osadu oraz stację higienizacji osadu.

Przepustowość oczyszczalni wynosi 1940 m<sup>3</sup>/d. Poprzez sieć kanalizacji grawitacyjnej i tłoczzonej ścieki z miejscowości: Błędowa Zgłobieńska, Bratkowice, Dąbrowa, Mrowla, Rudna Wielka, Świltza, Trzciana, Woliczka docierają do oczyszczalni, która oczyszcza ok. 650 tys. m<sup>3</sup>/rok ścieków. Woda z oczyszczonych ścieków odprowadzana jest do potoku Wężówka. w ramach monitoringu okresowo są prowadzone badania ścieków oczyszczonych.

Ilość przyłączy wody na terenie Gminy Świltza na dzień 31.12.2022 r. – 5 548 szt. (indywidualni, firmy, instytucje, działki inne budynki).

Ilość przyłączy kanalizacji sanitarnej na terenie Gminy Świltza na dzień 31.12.2022 r. – 5 092 szt. (indywidualni, firmy, instytucje, działki inne budynki).

Ilość przyłączy wody na terenie Gminy Świltza na dzień 31.12.2022 r. – 5 548 szt. (indywidualni, firmy, instytucje, działki inne budynki)

Ilość przyłączy kanalizacji sanitarnej na terenie Gminy Świltza na dzień 31.12.2022 r. – 5 092 szt. (indywidualni, firmy, instytucje, działki inne budynki)

- ilość przyłączy wody - budynków zamieszkałych – 4 866 szt.

- ilość przyłączy kanalizacji sanitarnej - budynków zamieszkałych – 4 750 szt.

- ilość przyłączy woda firmy, instytucje – 215 szt.

- ilość przyłączy kanalizacja firmy, instytucje – 178 szt.

- Ilość wydanych warunków technicznych przyłączenia - do sieci wodociągowej w 2022 r. – 137 szt.

Ilość wydanych warunków

- do sieci kanalizacyjnej w 2022 r. – 128 szt.

- ilość uzgodnionych dokumentacji technicznych w 2022 r. – 131 szt.

- ilość wydanych zapewnień na dostawę wody i odbiór ścieków w 2022 r. – 115 szt.

- Ilość wykonanych przyłączy do - sieci wodociągowej w 2022 r.  
– 94 szt.

Ilość wykonanych przyłączy do sieci kanalizacji sanitarnej w 2022 r.  
– 79 szt.

- Długość zbiorczej sieci wodociągowej  
– 172,53 km

- w 2022 r. – 2,19 km

- Długość zbiorczej sieci kanalizacji sanitarnej  
– 169,11 km

- w 2022 r. – 1,88 km

- Ilość podpisanych umów na dostawę wody i odbiór ścieków w 2021 r.  
– 122 szt.

- Ilość wykonanych badań ścieków w 2022 r.  
– 12 badań

- Ilość wykonanych badań wody w 2022 r.  
– 15 badań przez Państwowy Powiatowy Inspektor Sanitarny w Rzeszowie

- 22 badania - nadzór wewnętrzny ( firma JARS)

- ilość ścieków oczyszczonych całość – 669 087 m<sup>3</sup>

- ilość wody sprzedanej – 653 503 m<sup>3</sup>

- zatrudnienie na dzień 31.12.2022 r. – 29 osób

- Przychody w 2022 r. - 5 828 761,20

w tym na: wodociągi – 2 552 285,90

kanalizacja – 2 834 304,01

transport – 365 191,29

usługi sprzętu – 76 980,00

- wartość robót remontowych w 2022 r. – 192 031,53

- zakupy inwestycyjne w 2022 r.- 38 550,83 wykonanie projektu sieci wodociągowej.

#### **4.9.Opieka nad zwierzętami**

Program opieki nad zwierzętami bezdomnymi oraz zapobiegania bezdomności zwierząt na terenie Gminy Świltza:

W Dzienniku Urzędowym Województwa Podkarpackiego z dnia 13 kwietnia 2022 r. poz. 1676 opublikowano uchwałę nr XLVII/395/2022 w sprawie przyjęcia „Programu opieki nad zwierzętami bezdomnymi oraz zapobiegania bezdomności zwierząt na terenie Gminy Świltza na rok 2022”.

W ramach Programu w roku 2022:

- zapewniono bezdomnym zwierzętom domowym – 14 psów oraz 9 kotów, miejsce i opiekę w schronisku dla bezdomnych zwierząt „Kundelek” w Rzeszowie,
- przeprowadzano zabiegi sterylizacji i kastracji wśród wolnożyjących kotów, celem ograniczenia dalszego niekontrolowanego rozmnażania się – 18 kotów,
- zapewniono całodobową opiekę weterynaryjną w przypadkach zdarzeń drogowych z udziałem zwierząt – 6 interwencji,
- usunięcie truchła padłych zwierząt z terenów gminnych – 6 interwencji,
- prowadzano we współpracy z Schroniskiem akcje poszukiwania dotychczasowych i nowych właścicieli dla zwierząt z wykorzystaniem stron internetowych Urzędu i Gminy Świltza, ogłoszeń na tablicach ogłoszeń w Urzędzie Gminy Świltza, sołectwach oraz w szkołach prowadzonych przez Gminę,
- prowadzono działania edukacyjne wśród mieszkańców Gminy w celu kształtowania prawidłowych postaw i zachowań w stosunku do zwierząt.

#### **4.10. Program ochrony środowiska**

**Działania związane z udzielaniem dotacji celowej na dofinansowanie kosztów inwestycji związanych z ochroną środowiska – usuwanie wyrobów zawierających azbest:**

Korzystając ze środków Narodowego Funduszu Ochrony Środowiska i Gospodarki Wodnej w wysokości 4239,29 zł oraz ze środków Wojewódzkiego Funduszu Ochrony Środowiska i Gospodarki Wodnej w wysokości 1764,71 zł, przy udziale środków własnych, usunięto 19,2 Mg wyrobów zawierających azbest z terenu Gminy Świltza. Gminny Program Usuwania Azbestu jest kontynuowany.

**Naruszenia stanu wody na gruncie:**

- postępowania w sprawie naruszenia stosunków wodnych – zakończono 6 spraw

Decyzje o środowiskowych uwarunkowaniach zgodny na realizację przedsięwzięcia, na podstawie ustawy o udostępnianiu informacji o środowisku i jego ochronie, udziale społeczeństwa w ochronie środowiska oraz o ocenach oddziaływania na środowisko – 13 spraw.

#### **4.11. Gospodarka komunalna**

1. Działania, których podstawę stanowi ustawa o utrzymaniu czystości i porządku w gminach:

- w zakresie bieżącej obsługi prawidłowego działania systemu odbioru odpadów komunalnych, w tym działania Punktu Selektywnej Zbiórki Odpadów Komunalnych, telefoniczna i mailowa obsługa zapytań mieszkańców
- w zakresie wyjaśnień i interpretacji, opinii, aktów prawnych dotyczących zagadnień z zakresu gospodarki komunalnej
- merytoryczna obsługa faktur związanych z odbiorem odpadów – cyklicznie cały rok
- sprawozdawczość – na którą składa się:

- roczne sprawozdanie Wójta z realizacji zadań z zakresu gospodarowania odpadami komunalnymi,
- analiza stanu gospodarki odpadami komunalnymi na terenie gminy Świltza
- weryfikacja poprawności danych zawartych w deklaracjach o wysokości opłaty za gospodarowanie odpadami komunalnymi
- prowadzenie i aktualizacja rejestrów działalności regulowanej w zakresie odbierania odpadów komunalnych od właścicieli nieruchomości – częstotliwość: w zależności od potrzeb
- przygotowywanie części merytorycznej dokumentacji niezbędnej do przeprowadzania przetargu w zakresie odbioru, transportu i zagospodarowania odpadów komunalnych z nieruchomości zamieszkałych na terenie gminy Świltza
- nadzór nad prawidłowym wykonywaniem umowy na odbiór, zagospodarowanie odpadów komunalnych, częstotliwość: na bieżąco, cały rok
- doraźne przekazywanie informacji organom takim jak WIOŚ, Marszałek Województwa Podkarpackiego, Wojewoda Podkarpacki – częstotliwość: w zależności od potrzeb
- organizacja zbiórki odpadów wielkogabarytowych – częstotliwość: dwa razy w roku, działania obejmują: akcje informacyjne określające terminy i zasady zbiórki – kanały informacyjne – plakaty, strona www, profil FB, księża w parafiach

## **Dane ilościowe dotyczące odpadów za rok 2022 r.:**

W zakresie masy odpadów komunalnych z terenu gminy Świltza zebrano:

| KOD ODPADÓW                  | RODZAJ ODPADÓW   | MASA ODPADÓW<br>(Mg) |
|------------------------------|--|----------------------|
| 20 03 07                     | Odpady wielkogabarytowe  | 557,36               |
| 15 01 06                     | Zmieszane odpady opakowaniowe  | 548,38               |
| 15 01 07                     | Opakowania ze szkła  | 324,73               |
| 20 01 02                     |  |                      |
| 15 01 01                     | Opakowania z papieru i tektury   | 47,33                |
| 16 01 03                     | Zużyte opony   | 42,08                |
| 20 01 36                     | Zużyte urządzenia elektryczne i elektroniczne inne niż wymienione w 20 01 21, 20 01 23, 20 01 35 | 30,141               |
| 20 02 08                     | Odpady kuchenne ulegające biodegradacji  | 67,38                |
| 20 02 01                     | Odpady ulegające biodegradacji   | 98,72                |
| 20 03 01                     | Niesegregowane (zmieszane) odpady komunalne  | 1709,20              |
| 20 01 32                     | Leki inne niż wymienione w 20 01 31  | 0,22                 |
| 15 01 02                     | Opakowania z tworzyw sztucznych  | 28,11                |
| 20 01 11                     | Odzież i Tekstylija  | 1,56                 |
| 17 01 01, 17 01 07, 17 02 03 | Odpady z betonu oraz gruz betonowy z rozbiórek i remontów  | 240,56               |
|                              | <b>SUMA</b>  | <b>3695,771</b>      |

### **Działania, których podstawę stanowi ustawa o utrzymaniu czystości i porządku w gminach**

- w zakresie przygotowania merytorycznego zmian w uchwałach - Regulaminu Utrzymania i Czystości i Porządku na terenie Gminy Świltza oraz w sprawie szczegółowego zakresu świadczenia usług w zakresie odbierania odpadów komunalnych od właścicieli nieruchomości i zagospodarowania tych odpadów w zamian za uiszczoną przez właściciela nieruchomości opłatę za gospodarowanie odpadami komunalnymi
- w zakresie przygotowania merytorycznego uchwały w sprawie wzoru deklaracji o wysokości opłaty za gospodarowanie odpadami komunalnymi składanej przez właścicieli nieruchomości oraz warunków i trybu jej składania za pomocą środków komunikacji elektronicznej
- w zakresie przygotowania merytorycznego uchwały w sprawie zwolnienia z części opłaty za gospodarowanie odpadami komunalnymi właścicieli nieruchomości zabudowanych budynkami mieszkalnymi jednorodzinnymi kompostujących bioodpady stanowiące odpady komunalne w kompostowniku przydomowym
- w zakresie przygotowania merytorycznego uchwały w sprawie metody ustalenia opłaty za gospodarowanie odpadami komunalnymi oraz ustalenia stawek tej opłaty
- przyjmowanie sprawozdań podmiotów obsługujących zbiorniki bezodpływowe oraz podmiotów posiadających pozwolenia na odbieranie odpadów z terenu gminy Świltza

### 2. Działania, których podstawę działania stanowi ustawa o odpadach:

- postępowania w sprawach usunięcia odpadów z miejsc nieprzeznaczonych do ich składowania lub magazynowania na podstawie art. 26 ustawy o odpadach
- usuwanie nielegalnych wysypisk zlokalizowanych na terenach, których właścicielem jest Gmina Świltza

### 3. Pozostała sprawozdawczość, w cyklu kreślonym właściwymi przepisami prawa:

- sprawozdanie OŚ-4g z gospodarowania dochodami budżetu gminy pochodzącymi z opłat i kar środowiskowych przeznaczonymi na finansowania ochrony środowiska
- sprawozdanie - Gospodarka mieszkaniowa i komunalna załącznik SG-01

### 4. Akcje edukacyjne związane z szeroko pojętą ochroną środowiska:

- akcja Sprzątanie Świata
- akcja Czysta Rzeka
- akcja edukacyjna dla ludności uświadamiająca szkodliwość palenia w przydomowych piecach niewłaściwym paliwem.



#### 4.12. Polityka społeczna

Pomoc społeczna jest instytucją polityki społecznej państwa, która ma na celu wspieranie osób i rodzin w przewyżczeniu trudnych sytuacji życiowych, z którymi nie mogą sobie poradzić wykorzystując własne zasoby i możliwości.

W 2022 roku wydatkowano ogółem: **28 425 579,23 zł w tym:**

- środki własne – 3 093 001,29 zł
- środki z budżetu państwa – 25 332 577,94 zł

Wydatki ze środków własnych na pomoc społeczną między innymi na:

- zasiłki celowe dla 128 rodzin – 90 849,73 zł,
- usługi opiekuńcze dla 1 osoby w wysokości 16 933,00 zł,
- za pobyt 10 osób w DPS w wysokości 345 172,05 zł,
- zapewnienie miejsca w schronisku dla bezdomnych mieszkańców gminy, koszty w wysokości: 11 040,60 zł,
- za dowóz termosów z żywnością do Punktu Wydawania Posiłków w Trzcinie, Świltzy i Bratkowicach – 15 750,00 zł,
- realizacja programu „Opieka 75+” – 9 996,00 zł.

Przemoc w rodzinie – wydatkowano 362,85 zł, sporządzono:

- Niebieskich Kart „A” – 34,
- w ramach procedury Niebieskiej Karty w 2022 roku prowadzono 46 spraw,
- w ramach procedury Niebieskiej Karty zakończono 31 spraw,
- odbyło się 6 posiedzeń Zespołu Interdyscyplinarnego,
- odbyło się 201 posiedzeń grup roboczych,
- 125 osoby to osoby ogółem dotknięte przemocą w rodzinie z czego 44 osób to dzieci.
- Przewodniczący Zespołu Interdyscyplinarnego złożył do organów ścigania 26 zawiadomienia o podejrzeniu popełnienia przestępstwa ściganego z urzędu z użyciem przemocy w rodzinie.

Wydatki z dotacji na pomoc społeczną między innymi na:

- zasiłki stałe dla 54 osób na kwotę 338 366,72 zł,
- wypłata zasiłków okresowych dla 84 rodzin na kwotę 329 337,76 zł,
- specjalistyczne usługi opiekuńcze dla 14 dzieci do 18-go roku życia i 2 osób dorosłych z zaburzeniami psychicznymi na kwotę 161 494,30 zł,
- wynagrodzenie należne opiekunowi prawnemu oraz kuratorowi z tytułu sprawowania opieki przyznane zgodnie z postanowieniem sądu dla 5 osób na kwotę 35 012,20 zł.

Składki na ubezpieczenie zdrowotne za świadczeniobiorców – wydatkowano 23 227,76 zł dla 17 osób – pobierających zasiłek stały.

Pozostała działalność – wydatkowano:



- Koszty realizacji projektu „Rozwój funkcjonującej wypożyczalni sprzętu pielęgnacyjnego, rehabilitacyjnego i wspomagającego dla mieszkańców gminy Świltza” kwota 337 309,35 zł, w tym środki własne 45 762,08 zł,
- Koszty realizacji projektu „Gminny Klub Seniora w Trzcianie” opieka świadczona dla 25 osób – wydatkowano 494 099,23 zł w tym środki własne 103 072,14 zł,
- Koszt realizacji projektu „Pomocny Sąsiad– rozwój środowiskowych form pomocy w gminie Świltza” oraz trwałość projektu – opieka świadczona na rzecz 20 osób – wydatkowano 190.131,19 zł,
- Koszty opasek do teleopieki zakupionych z programu Korpus Wsparcia Seniora – kwota 51 543,44 zł,
- Koszt realizacji programu „ Opieka 75+” dla 7 osób – kwota 23 655,44 zł,
- Koszty jednorazowego świadczenia pieniężnego dla obywateli UA „300” dla 164 osób – kwota 49 200,00 zł,
- Koszty świadczenia na zapewnienie zakwaterowania i wyżywienia dla obywateli UA „40” – liczba złożonych wniosków 383 – kwota wydatkowana na świadczenie 523 720,00 zł,
- Koszty dożywiania dla dzieci z Ukrainy – 2.184,00 zł, liczba dzieci objętych wsparciem 13,
- Dodatek węglowy dla 2675 gospodarstw domowych – kwota 8.025.000,00 zł,
- Dodatek osłonowy 1.243.809.56 zł dla 1666 gospodarstw, wydano 1683 informacji przyznających i 114 decyzji odmownych.

Pieczą zastępczą i wsparcie rodziny.

Wydatkowano ogółem: 169 628,63 zł

Środki wydatkowano na sfinansowanie pobytu 11 dzieci w pieczy zastępczej.

Gminny Ośrodek Pomocy Społecznej w Świltzy zatrudniał 1 asystenta rodziny na podstawie umowy o pracę – wydatkowano ogółem: 57 634,63 zł.

Pracą asystentów było objęte ogółem 13 rodzin, w tym:

- liczba dzieci w rodzinach – 32,
- liczba rodzin zobowiązanych przez sąd do pracy z asystentem rodziny – 4,
- rodziny objęte kuratelą – 8.

Świadczenia wychowawcze i rodzinne, program „Czyste powietrze”, dodatek osłonowy.

Świadczenia wychowawcze ogółem wydatkowano: 7 928 656,92 zł na świadczenia i obsługę

w tym na:

- Świadczenia wychowawcze dla 3245 dzieci na kwotę 7 902 478,02 zł. Wydano 7 informacji w sprawie ustalenia świadczenia wychowawczego.

Świadczenia rodzinne i fundusz alimentacyjny, ogółem wydatkowano: 4 864 709,53 zł z tego na świadczenia 4 725 026,99 zł to jest:

- składki emerytalno-rentowe za świadczeniobiorców: 299 048,24 zł dla 62 osób,
- zasiłki rodzinne wraz z dodatkami: 1 065 966,71 zł dla 278 osób,
- fundusz alimentacyjny: 217 416,72 zł dla 44 osób,
- jednorazowa zapomoga z tytułu urodzenia się dziecka: 59 000,00 zł dla 59 osób,
- świadczenie rodzicielskie: 227 525,50 zł dla 41 osób,
- świadczenie pielęgnacyjne: 1 861 621,60 zł dla 81 osób,
- specjalny zasiłek opiekuńczy: 49 600,00 zł dla 10 osób,
- zasiłek pielęgnacyjny: 941 709,92 zł dla 386 osób,
- zasiłek dla opiekuna: 8 140,00 dla 2 osób.

Wydano 844 decyzji administracyjnych, przyznających świadczenia rodzinne i 569 zaświadczeń. Współdziałało z Wojewodą Podkarpackim w 53 sprawach zagranicznych dot. świadczeń rodzinnych i wychowawczych.

- Składki na ubezpieczenie zdrowotne, za świadczeniobiorców wydatkowano:

23 227,76 zł dla 17 osób,

### **Program „Czyste Powietrze”**

Wpłynęło 62 wnioski o wydanie zaświadczenia o wysokości przeciętnego miesięcznego dochodu przypadającego na jednego członka gospodarstwa domowego. Wydano 65 zaświadczeń.

Dodatek osłonowy ogółem wydatkowano: 1 268 685,75 zł na świadczenie z tego na dodatek osłonowy: 1 243 809,56 zł dla 1666 gospodarstw, wydano 1683 informacji przyznających i 114 decyzji odmownych.

Obsługa ustawy o pomocy osobom uprawnionym do alimentów:

Ogółem wydano 47 decyzji administracyjnych w sprawach dotyczących realizacji ustawy o pomocy osobom uprawnionym do alimentów. Prowadzono postępowanie wobec 25 dłużników alimentacyjnych. Ogółem podjęto w tym zakresie 42 działań.

Prowadzono obsługę dłużników w 6 biurach informacji gospodarczej. Do biur przekazano informacje o zobowiązaniach 92 dłużników alimentacyjnych na łączną kwotę 3 575 098,35 zł.

Koszty obsługi Karty Dużej Rodziny w 2022 r. wyniosły ogółem 3 831,00 zł,

- wpłynęło 238 wniosków o wydanie karty,
- przyznano 478 Kart Dużej Rodziny

Dochody GOPS dotyczące nienależnych świadczeń i odpłatności z tytułu świadczonych usług:

- wpływy do budżetu nienależnie pobranych świadczeń rodzinnych wyniosły:

- 19 178,11 zł, a odsetek od tych świadczeń 941,34 zł,
- wpływy z tytułu nienależnie pobranych świadczeń wychowawczych na wyniosły 9.330,03 zł, a odsetki od tych świadczeń 943,18 zł,
- wpływy do budżetu: z tytułu funduszu alimentacyjnego i zaliczki alimentacyjnej wyniosły:
  - fundusz alimentacyjny 37 394,91 zł,
  - odsetki 44 221,83 zł,
  - zaliczka alimentacyjna 3 193,00 zł,
- wpływy z tytułu odpłatności za usługi specjalistyczne wyniosły: 13 166,97 zł,
- wpływy z tytułu odpłatności za usługi opiekuńcze wyniosły: 14 282,04 zł,
- wpływy z tytułu wydania duplikatu karty 44,00 zł,
- wpływy z tytułu nienależnie pobranego zasiłku okresowego 792,00 zł,
- wpływy z tytułu nienależnie pobranego zasiłku stałego 4 471,55 zł,
- wpływy z tytułu odpłatności za pobyt w Domach Pomocy Społecznej wyniosły: 4 161,42 zł.

Pomoc materialna dla uczniów w postaci stypendiów szkolnych oraz zasiłków szkolnych, wydatkowano ogółem 84 475,87 zł.:

• w okresie I-VI/2022:

- liczba złożonych wniosków o przyznanie stypendium szkolnego – 49,
- liczba przyznanych stypendiów szkolnych – 49,
- liczba złożonych wniosków o przyznanie zasiłku szkolnego 0,
- liczba przyznanych zasiłków szkolnych 0,

• w okresie IX-XII/2022:

- liczba złożonych wniosków o przyznanie stypendium szkolnego – 37,
- liczba przyznanych stypendiów szkolnych - 37,
- liczba złożonych wniosków o przyznanie zasiłków szkolnych - 2,
- liczba przyznanych zasiłków szkolnych - 2.

Działania prowadzone przez Gminny Ośrodek Pomocy Społecznej.

- Spotkanie Wielkanocne dla 90 osób,
- Spotkanie z Mikołajem dla 36 dzieci,
- Kolonia Myczkowce dla 6 dzieci,
- Szlachetna Paczka – wytypowano 8 rodzin do objęcia pomocą,
- Wydano 16 738,10 kg żywności w ramach programu POPŻ,
- Działały 3 Punkty Wydawania Posiłków w Bratkowicach, Trzcianie i Świltzy,
- Zorganizowano wolontariat prowadzony przez 3 wolontariuszy,
- Wydano 478 Kart Dużej Rodziny,

- Realizacja programów pozabudżetowych:
  - „Asystent osobisty osoby niepełnosprawnej ” na kwotę 386 297,46 zł,
  - „Opieka wytchnieniowa” na kwotę 97 902,03 zł,
  - „ Opieka 75+” na kwotę 9 996,00 zł,
  - „Korpus Wsparcia Seniorów” na kwotę 51 543,44 zł.

Liczba wydanych decyzji 2296, 634 zaświadczenia i 4713 informacji.

### **Środowiskowa Świltlica Socjoterapeutyczna w Świltczy**

Wydatki ze środków własnych – 319 187,09 zł.

Od 01.01.2022 r. do 31.12.2022 r. Środowiskowa Świltlica Socjoterapeutyczna Świltczy dysponowała 30 miejscami. Uczestnikami zajęć były dzieci w wieku od 7 do 14 r.ż. z terenu Gminy Świltcza. w roku 2022 wsparcie otrzymało 46 dzieci. w placówce zatrudniony był kierownik, 2 wychowawców, osoba sprzątająca psycholog oraz edukator od zajęć sportowych. Działania wychowawców i edukatorów wspierało 7 wolontariuszy.

Łączna liczba godzin wypracowanych w ramach zajęć:

- sportowych –192,
- wychowawczych- 200,
- socjoterapeutycznych - 200,
- opiekuńczych – 60,
- wolontariackich – 100.

W 2022 roku Środowiskowa Świltlica Socjoterapeutyczna zorganizowała następujące konkursy:

- II Edycja Konkursu Bilardowego,
- I Edycje konkursu „Jem zdrowo”,
- Konkurs plastyczny „Jan Paweł II oczami dziecka,
- Konkurs Piłkarzyki,
- Konkurs recytatorski „Wiosna” Jana Brzechwy,
- konkurs „Szopki Bożonarodzeniowe w Świltczy”.

Zorganizowane imprezy oraz wydarzenia okolicznościowe:

- Organizacja wyjść: 7 x w kinie, 6 x na kręglach, 5 x w Fantazji, 1 x Teatr Maska, 2x Papugarnia Rzeszów, 1 x Podziemna Trasa Turystyczna -Rynek Rzeszowski ,2 x Grawitacja,1 x FlyWall- ścianki wspinaczkowe,
- Warsztaty ceramiczne z DTL w Trzcianie,
- 4 x Warsztaty Fizyka dla smyka – nauka poprzez doświadczenia,
- 3 x Warsztaty w Muzeum Etnograficznym,
- 2 x Warsztaty w Muzeum Historii Miasta,

- 2 lekcje edukacyjne z Policjantami do spraw dla Nieletnich z Komendy Wojewódzkiej – temat - cyberprzemoc,
- Dzień Ziemi,
- Warsztaty o uzależnieniach behawioralnych z pracownikami Ośrodka Interwencji Kryzysowej z Górna w ramach współpracy z Centrum Inicjatyw Społecznych w Świltczy oraz warsztaty o przeciwdziałaniu przemocy z pracownikami GOPS w Świltczy,
- Organizacja świąt okolicznościowych: Walentynki w świetlicy, Dzień Kobiet, Dzień Chłopaka, Dzień Pracownika Socjalnego,
- 2 x organizacja Akcji Dzieci z Polski Dzieciom z Ukrainy – wykonanie laurek wsparcia dla uchodźców w języku polskim i ukraińskim oraz wykonanie bransoletek, przygotowanie kwiatów 3 D dla Seniorów w Klubie Seniora oraz programu artystycznego,
- Organizacja Majówki dla rodziców z dziećmi – konkursy zręcznościowe,
- Organizacja pikniku pod nazwą Środowiskowy Dzień Dziecka w Świltczy,
- 5 spotkań bibliotecznych w Gminnej Bibliotece Publicznej w Trzcanie oraz filiach bibliotecznych w Bratkowicach, Dąbrowie, Mrowli oraz Świltczy w cyklu „Na tropie sekretnej życia książek w Gminie Świltcza”
- Lekcje edukacyjne: ze Strażą Gminną, z Pielęgniarką środowiskową, z Leśnikami w Nadleśnictwie Głogów Młp., z dietetyczką, z higienistką stomatologiczną,
- Dzień sprzątania świata,
- Dzień Pupila- spotkanie ze zwierzakami naszych uczestników,
- Pamiętamy o naszych przodkach – Dzień Wszystkich Świętych – porządkowanie cmentarza, odwiedziny na Grobie Nieznanego Żołnierza
- Wieczór Andrzejkowy,
- Warsztaty dla dzieci i rodziców stroiki i szopki – 5 spotkań
- Mikołajki,
- Spotkanie opłatkowe – przedstawienie „Wesołych Świąt”

#### **Zorganizowane wycieczki w ramach socjoterapii:**

- wycieczka do Łańcuta (zwiedzanie nowo otwartego Centrum Edukacji Tradycji, udział w warsztatach „Lot balonem”),
- do Zalasowej koło Tarnowa do Fortu wapiti (zwiedzanie wioski z przewodnikiem),
- do Kompleksu Turystycznego w Brzezówce

Świltlica troszczyła się również o szeroko pojętą integrację. Uczestnicy zajęć Środowiskowej Świltlicy Socjoterapeutycznej w Świltczy wzięli udział w warsztatach technicznych przeprowadzonych w Osiedlowym Domu Kultury Krak przez wolontariuszki Akademii 50+ z Rzeszowskiego Centrum Wolontariatu. Kolejnym wydarzeniem była wizyta Seniorów z Klubu Seniora z Trzcany. Świltlica zorganizowała również Dzień Tolerancji i Integracji – Razem Lepiej. Zaproszeni uczestnicy Środowiskowego Domu Samopomocy w Woliczce zintegrowali się z dziećmi z placówki. w 2022 r. Środowiskowa Świltlica Socjoterapeutyczna w Świltczy

promowała swoje działania na stronach GOPS w Świltczy oraz wydawała dwumiesięcznik „Świltlicowo”.

### **Zrealizowane przez GOPS programy i projekty:**

#### **Program Operacyjny Pomoc Żywnościowa 2014-2020 podprogram 2022**

W ramach Programu Operacyjnego Pomoc Żywnościowa 2014-2020 podprogram 2022 współfinansowanego z Europejskiego Funduszu Pomocy Najbardziej Potrzebującym współpracuje z Polskim Komitetem Pomocy Społecznej i Polskim Czerwonym Krzyżem. Gminny Ośrodek Pomocy Społecznej w Świltczy kwalifikuje i wydaje skierowania dla osób do otrzymania pomocy żywnościowej. w roku 2022 wydano 16 738,10 kg żywności m.in.

(groszek z marchewką, koncentrat pomidorowy, powidła śliwkowe, makaron jajeczny świltki, szynka drobiowa, szynka wieprzowa, filet z makreli, mleko UHT, cukier biały, olej rzepakowy). Skierowania zostały wydane dla 288 rodzin. z tego wsparcia skorzystało ponad 678 osób.

#### **Program wspierania finansowego gmin w zakresie dożywiania „Posilek w szkole i w domu”**

Dożywianiem objęto 134 osób w tym 103 dzieci oraz 31 osób dorosłych, 105 osób otrzymało zasiłek celowy na zakup posiłku. Wydatkowano ogółem 202 550,99 zł, w tym:

- środki własne - w wysokości 52 671,90 zł,
- środki z dotacji - w wysokości 149 876,09 zł.

GOPS w Świltczy dofinansowywał dożywianie dzieci w 10 szkołach, 5 przedszkolach,

3 żłobkach i 1 Specjalnym Ośrodku Szkolno – Wychowawczym na terenie gminy Świltcza oraz 8 szkołach, 2 przedszkolach i 2 Specjalnych Ośrodkach Szkolno – Wychowawczych z poza terenu gminy.

#### **Program „Asystent osobisty osoby niepełnosprawnej” – edycja 2022**

Całkowita wartość programu wyniosła 386 297,46 zł.

Program Ministerstwa Rodziny i Polityki Społecznej „Asystent osobisty osoby niepełnosprawnej” - edycja 2022, finansowany był ze środków Funduszu Solidarnościowego.

Realizacja Programu w Gminie Świltcza objęła 35 osoby z orzeczeniem o niepełnosprawności, w tym: 32 osoby niepełnosprawne w stopniu znacznym oraz 3 osoby z niepełnosprawnością w stopniu umiarkowanym. Łącznie w roku 2022 w ramach programu zrealizowano 10 139 godzin.

#### **Program „Opieka wytchnieniowa” – edycja 2022**

Całkowita wartość programu wynosiła 97 902,03 zł.



Od 6 maja 2022 r. Gmina Świltza – Gminny Ośrodek Pomocy Społecznej w Świltzy rozpoczął realizację Programu Ministra Rodziny i Polityki Społecznej „Opieka wytchnieniowa” – edycja 2022, finansowanego z Funduszu Solidarnościowego.

Łączna liczba godzin usług opiekuna przysługująca na jednego uczestnika wynosiła 240 godzin na cały okres realizacji programu. Realizacja programu w Gminie Świltza objęła 11 dzieci z orzeczeniem o niepełnosprawności. Osoby korzystające z Programu „Opieka wytchnieniowa” – edycja 2022 nie ponosiły odpłatności za przyznaną usług.

### **Program „Opieka 75+”.**

Całkowita wartość programu wynosiła 19 992,00 zł.

Program „Opieka 75+” realizowany był przez Gminę Świltza w okresie od 01.07.2022 r. do 31.12.2022 r. w ramach programu wsparciem objęto 7 osób, którym decyzją administracyjną przyznano usługi opiekuńcze. Całkowity koszt realizacji usług opiekuńczych w ramach ww. programu w roku 2022 wyniósł 19 992,00 zł.

### **„Sąsiedzkie Usługi Opiekuńcze” w następstwie trwałości projektu pt. „Pomocny Sąsiad”**

Gmina Świltza/Gminny Ośrodek Pomocy Społecznej w Świltzy od dnia 1 lutego 2022 r. rozpoczął realizację „Sąsiedzkich Usług Opiekuńczych” w następstwie trwałości projektu pt. „Pomocny Sąsiad – rozwój środowiskowych form pomocy w Gminie Świltza”, który realizowany był w ramach Regionalnego Programu Operacyjnego Województwa Podkarpackiego na lata 2014-2020, współfinansowanego ze środków Europejskiego Funduszu Społecznego. w 2022r. z sąsiedzkich usług opiekuńczych skorzystało 23 osoby powyżej 65 roku życia.

### **Korpus Wsparcia Seniorów – Moduł II**

Całkowita wartość inwestycji wynosiła 56 666,00 zł.

W roku 2022 Gmina Świltza realizowała program „Korpus Wsparcia Seniorów” – Moduł II. Kwota przeznaczona na realizację Programu „Korpus Wsparcia Seniorów” w całości pokryta została ze środków z Funduszu Przeciwdziałania COVID-19 na podstawie zawartej umowy z Wojewodą Podkarpackim. Adresatami programu byli seniorzy, mieszkańcy gminy Świltza w wieku 65 lat i więcej, którzy mieli problemy z samodzielnym funkcjonowaniem ze względu na stan zdrowia, prowadzący samodzielne gospodarstwa domowe lub mieszkający z osobami bliskimi, którzy nie byli w stanie zapewnić im odpowiedniego wsparcia. 60 Seniorów skorzystało z programu i otrzymało opaski bezpieczeństwa wraz z zapewnionym stałym abonamentem telefonicznym. Świadczenie usługi teleopieki było całodobowe, przez 24 godz. , przez 7 dni w tygodniu, z połączeniem z Centrum Monitoringu. Uczestnictwo w Programie było bezpłatne. Senior nie poniósł żadnych miesięcznych kosztów za korzystanie z teleopaski. Miesięczny abonament wyniósł 25,00 zł za jedną opaskę.



### **Dodatek węglowy**

Gmina Świltza od 17.08.2022r. do 31.12.2022r. prowadziła postępowania związane z przyznaniem dodatku węglowego dla mieszkańców gminy Świltza. Łącznie złożono 3557 wniosków o przyznanie dodatku węglowego.

- Przyznano 2675 dodatków węglowych,
- Wydano 209 decyzji odmownych,
- Umorzono 139 postępowań,
- Pozostawiono bez rozpatrzenia 534 wnioski.

Wydatkowano kwotę: 8 025 000,00 zł

- środki otrzymane z dotacji: 8 326 260, 00 zł.

### **Dodatek do innych źródeł ciepła dla gospodarstw domowych**

W 2022 roku gmina Świltza realizowała również dodatek do innych źródeł ciepła dla gospodarstw domowych w okresie od 21.09.2022r. do 31.12.2022r. Łącznie złożono 395 wniosków o przyznanie dodatku do innych źródeł dla gospodarstw domowych.

Przyznano 348 dodatków do innych źródeł dla gospodarstw domowych,

- Wydano 37 decyzji odmownych,
- Umorzono 17 postępowań,
- Pozostawiono bez rozpatrzenia 7 wniosków.

Wydatkowano kwotę: 427 000,00 zł

- środki otrzymane z dotacji: 435 540,00 zł.

### **Pomoc obywatelom Ukrainy**

W związku z konfliktem zbrojnym na terenie Ukrainy od 24 lutego 2022 r. gmina Świltza rozpoczęła realizację ustawy o pomocy obywatelom Ukrainy i w związku z tym zrealizowano:

- Gmina Świltza w okresie od 04.04.2022r. do 31.12.2022r. pozytywnie rozpatrzyła 143 wniosków o wypłatę świadczenia pieniężnego z tytułu zakwaterowania i wyżywienia obywateli Ukrainy. Łączna kwota otrzymanych środków wraz z kosztami wyniosła: 526 008,00 zł, wsparciem zostało objętych 396 obywateli Ukrainy.
  - Wypłata jednorazowego świadczenia pieniężnego w wysokości 300 zł na osobę obywatelom Ukrainy w związku z konfliktem zbrojnym na terytorium tego państwa.
- Gmina Świltza w okresie od 16.03.2022r. do 31.12.2022r. pozytywnie rozpatrzyła 104 wniosków, realizując wypłatę jednorazowego świadczenia pieniężnego na kwotę 49 200,00 zł dla 164 obywateli Ukrainy.
  - Dożywianie

- Gmina Świltza od dnia 24.02.2022r. do dnia 31.12.2022 r. wydała 11 decyzji przyznających dożywianie w szkołach i przedszkolach dla dzieci i młodzieży z Ukrainy dla 12 dzieci na kwotę 2184,00 zł – Finansowane z Funduszu Pomocy.

### **Projekt „Gminny Klub Seniora w Trzcianie”**

Łączna wartość projektu: 942 469,13 zł. w tym:

- wkład Funduszy Europejskich - 801 098,76 zł.,
- dotacja celowa - 76 709,37 zł.,
- wkład własny w postaci środków finansowych Gmina Świltza/Gminny Ośrodek Pomocy Społecznej w Świltzy oraz z opłat od uczestników projektu: 64 661,00 zł.,

Gminny Ośrodek Pomocy Społecznej w Świltzy w okresie od 1-go października 2021 roku do 30-go września 2023 roku realizuje projekt pt. „Gminny Klub Seniora w Trzcianie”. Głównym celem funkcjonowania projektu Gminny Klub Seniora jest zwiększenie dostępności do usług społecznych dla 25 osób powyżej 60 roku życia. w Gminnym Klubie Seniora przeprowadzono w roku 2022 roku około : 120 godzin zajęć komputerowych, 240 godzin zajęć arteterapii, 120 godzin zajęć rehabilitacyjnych. Odbiło się 12 wydarzeń z ekspertami z różnych dziedzin życia społecznego podnoszące jakość życia seniora – spotkanie z dietetykiem, podologiem, psychologiem, podróżnikiem, poetą, fotografem, artystą malarzem, ogrodnikiem. Seniorzy brali udział w wycieczce do Sandomierza, Krakowa, Łańcuta i do Uzdrowiska w Latoszynie. w ramach wolontariatu odbywają się cykliczne zajęcia malarskie, chóralne, rękodzielnicze, teatralne i okazjonalne np. spotkanie z przedstawicielami Koła Łowieckiego Pogorzałka czy spotkanie ze znaną florystką Elżbietą Kosydar. Łączna ilość tych spotkań w ramach wolontariatu to 64 spotkania. Seniorzy Gminnego Klubu Seniora uczestniczyli w dwóch konkursach artystycznych: VI Wojewódzkim Konkursie Twórczości Rękodzielniczej pt. „Piękno zamknięte w koronce”, oraz konkurs form sztuki wizualnej i wystawa prac "Balladą malowane" zdobywając nagrody i miejsca wyróżnione.

### **Wypożyczalnia sprzętu pielęgnacyjnego, rehabilitacyjnego i wspomagającego dla mieszkańców Gminy Świltza.**

Łączna wartość projektu wynosi: 514 046,25 zł w tym:

- wkład Funduszy Europejskich - 436 939,31 zł,
- dotacja celowa - 45 910,94 zł,
- wkład własny w postaci środków finansowych Gmina Świltza/Gminny Ośrodek Pomocy Społecznej w Świltzy: 31 196,00 zł

W Gminnym Ośrodku Pomocy Społecznej w Świltzy od 2017 r. działa Wypożyczalnia Sprzętu Rehabilitacyjnego, Pielęgnacyjnego, Wspomagającego. Od 1 stycznia 2020 r. do 31 marca 2022r. działalność Wypożyczalni finansowana była ze środków Gminy Świltza. Od dnia 1 kwietnia 2022 roku do 31-go grudnia 2023 roku Gminny Ośrodek Pomocy Społecznej realizuje nowy projekt

pt. „Rozwój funkcjonującej wypożyczalni sprzętu pielęgnacyjnego, rehabilitacyjnego i wspomagającego dla mieszkańców gminy Świltcza”. Projekt przewiduje wsparcie dla 80 osób.

Wypożyczenie sprzętu następuje po podpisaniu umowy użyczenia. Sprzęt wielkogabarytowy (m.in.: łóżka rehabilitacyjne zdalnie sterowane plus materac typu GOFER, rowery rehabilitacyjne, rowery magnetyczne poziome, orbitreki, skutery inwalidzkie, podnośniki pacjenta, bieżnie elektryczne), dostarczany i odbierany jest bezpłatnie od użytkowników. Mniejsze urządzenia odbierane są we własnym zakresie. Wypożyczalnia sprzętu znajduje się w budynku Urzędu Gminy.

W asortymencie Wypożyczalni znajduje się obecnie 301 sztuk sprzętu wg poniższego wykazu, który na bieżąco jest wypożyczany:

- rehabilitacyjny: lampa do światłoterapii ze statywem - 1 szt., łóżko rehabilitacyjne zdalnie sterowane – 38 szt., orteza stawu biodrowego – 2 szt., orteza stawu skokowego – 2 szt., orteza kończyny dolnej – 2 szt., orteza stawu barkowego – 2 szt., ergometr elektromagnetyczny – wioślarz – 2 szt., bieżnia elektryczna – 3 szt., rotor rehabilitacyjny – 8 szt., rotor elektryczny – 1 szt., rotor rehabilitacyjny do krzesła – 3 szt., przyrząd do rehabilitacji kończyn górnych stabilizator kolana – 2 szt., materac mata masująca – 10 szt., elektrostymulator – 2 szt., pas lędźwiowy ortopedyczny- 3 szt., rolmasaż – 3 szt., orbitrek – 4 szt., elektrostymulator – masażer – 2 szt., rower magnetyczny poziomy – 4 szt., stepper skrętny – 4 szt., rower rehabilitacyjny – 4 szt., mata do akupresury – 5 szt., kule łokciowe -1 kpl., dysk sensoryczny – 4 szt., piłka gimnastyczna – 4 szt., taśmy do ćwiczeń – 6 szt., hantle do ćwiczeń – 10 kpl., półwałki – 5 szt.
- pielęgnacyjny: pielęgnacyjny: krzesło toaletowe – 10 szt., krąg przeciwodleżynowy gumowy – 10 szt., materac pneumatyczny rurowy – 20 szt., poduszka ortopedyczna – 17 szt., materac zmiennociśnieniowy przeciwodleżynowy – 10 szt., materac przeciwodleżynowy typu gofer – 38 szt., wanna dmuchana – 2 szt.
- wspomagający: skuter inwalidzki elektryczny – 6 szt., podnośnik pacjenta – 3 szt., wózek inwalidzki składany – 13 szt., szyny najazdowe – 2 szt., wózek inwalidzki z napędem elektrycznym – 2 szt., chodzik-balkonik -8 szt., podpórka czterołożowa – 1 szt., laska inwalidzka trójnog- 3 szt., pionizator pacjenta – 2 szt.

W okresie od 01.01.2022r. do 30.03.2022r.:

- zarejestrowano: 42 wnioski o wypożyczenie sprzętu,
- podpisano: 45 umów.

W ramach nowego projektu pt. „Rozwój funkcjonującej wypożyczalni sprzętu pielęgnacyjnego, rehabilitacyjnego i wspomagającego dla mieszkańców gminy Świltcza” od dnia 01.04.2022r. do dnia 31.12.2022r.:

- zarejestrowano: 102 wnioski o wypożyczenie sprzętu,
- podpisano: 96 umów oraz 12 aneksów,

- wypożyczono: 206 sztuk sprzętu,
- na liście oczekujących znajduje się: 12 osób,
- przeprowadzono 56 godzin instruktażu,
- przejechano 430 km w celu dowozu sprzętu do użytkowników.

#### **4.13. Polityka senioralna**

Gmina Świltza realizuje projekt „Gminny Klub Seniora w Trzcianie”. Projekt miał swój początek 1-go października 2021 roku i będzie trwał do 30-go września 2023 r. Głównym celem projektu jest zwiększenie dla mieszkańców gminy Świltza, dostępności do usług społecznych dla 25 osób starszych/potrzebujących wsparcia w codziennych funkcjonowaniu powyżej 60 roku życia, które nie mogą wykonywać samodzielnie co najmniej jednej z podstawowych czynności dnia codziennego a w konsekwencji poprawienie ich jakości i komfortu życia.

Gminny Klub Seniora w Trzcianie to placówka działająca w ramach projektu pt. „Gminny Klub Seniora w Trzcianie”, który realizowany jest w ramach Regionalnego Programu Operacyjnego Województwa Podkarpackiego na lata 2014-2020 (działanie nr 8.8 - konkurs nr RPKK.08.08.00-IP.01-18-054/20), współfinansowanego ze środków Europejskiego Funduszu Społecznego oraz budżetu państwa. Prowadzone są w nim zajęcia i organizowane wydarzenia kulturalne, edukacyjne i integrujące zgodnie z oczekiwaniami i predyspozycjami seniorów. w Klubie Seniora realizowana jest „idea drugiego domu”, która ma w interesujący sposób wypełnić czas i przestrzeń w pozostałej aktywności życiowej Seniora. Gminny Klub Seniora w Trzcianie zapewnia osobom starszym warunki do spotkań, w trakcie których mogą zaspokajać potrzeby edukacyjne, kulturalne i towarzyskie. w Klubie odbywają się spotkania z ciekawymi ludźmi, a także zajęcia teatralne, chóralne, artystyczne i nauki obsługi komputera. Siedzibą Gminnego Klubu Seniora w Trzcianie jest zrewitalizowany zabytkowy spichlerz. w budynku znajdują się pomieszczenia terapii indywidualnej, kinezyterapii, arteterapii, sala wielofunkcyjna wraz z zapleczem kuchennym i pomieszczenie do odpoczynku. Pomieszczenia są wyposażone w niezbędny sprzęt do zajęć, sprzęt RTV i AGD, laptopy, meble, ponadto pomieszczenia są przystosowane dla osób z niepełnosprawnościami.

Najważniejsze zadania Gminnego Klubu Seniora: czas indywidualny tzw. „poranna i popołudniowa pora dla seniora”, zajęcia rozwijające umysł, zajęcia z zakresu kultury fizycznej, przygotowanie i konsumpcja posiłku ciepłego, warsztaty komputerowe, zajęcia z arteterapii, zajęcia grupowe - zorganizowane (w trakcie tygodnia), spotkanie z ekspertami, zajęcia aktywizujące społecznie (w tym wolontariat), trening kulinarny, zajęcia relaksacyjne, dyskusyjny klub filmowy. w Gminnym Klubie Seniora przeprowadzono od początku 2022 roku około : 120 godzin zajęć komputerowych, 240 godzin zajęć arteterapii, 120 godzin zajęć rehabilitacyjnych.

Odbyło się 12 wydarzeń z ekspertami z różnych dziedzin życia społecznego podnoszące jakość życia seniora – spotkanie z dietetykiem, podologiem, psychologiem, podróżnikiem, poetą, fotografem, artystą malarzem, ogrodnikiem. Seniorzy brali udział w wycieczce do Sandomierza, Krakowa, Łańcuta i do Uzdrowiska w Latoszynie. w ramach wolontariatu odbywają się cykliczne

zajęcia malarskie, chóralne, rękodzielnicze, teatralne i okazjonalne np. spotkanie z przedstawicielami Koła Łowieckiego Pogorzałka czy spotkanie ze znaną florystką Elżbietą Kosydar. Łączna ilość tych spotkań w ramach wolontariatu to 64 spotkania. Seniorzy Gminnego Klubu Seniora uczestniczyli w dwóch konkursach artystycznych: VI Wojewódzkim Konkursie Twórczości Rękodzielniczej pt. „Piękno zamknięte w koronce”, oraz konkurs form sztuki wizualnej i wystawa prac "Balladą malowane" zdobywając nagrody i miejsca wyróżnione.

W ramach polityki senioralnej Gmina również podjęła działania, aby powstał Dom Seniora w Bratkowicach. Po wielokrotnym odrzuceniu składanych projektów/wniosków, który zakładał utworzenie całodobowego Domu Seniora w Bratkowicach udało się utworzyć ze środków własnych oraz Regionalnego Programu Operacyjnego Województwa Podkarpackiego na lata 2014-2020 (działanie nr 8.3 – konkurs nr RPPK.08.03.00-IP.01-18-064/22) współfinansowanego ze środków Europejskiego Funduszu Społecznego oraz budżetu państwa **Dzienny Dom Pomocy w Bratkowicach**. W ramach wkładu własnego Gmina Świltza dostosowała Dom Strażaka w Bratkowicach na potrzeby Dziennego Domu Pomocy. Wartość robót budowlanych to prawie **300 000 zł**. Prace rozpoczęły się początkiem stycznia 2023 r. A ponadto został złożony projekt który zakładał dostępność do usług społecznych (usług opiekuńczych w formie stacjonarnej opieki dziennej w Dziennym Domu Pomocy w Bratkowicach) dla 25 osób starszych/potrzebujących wsparcia w codziennym funkcjonowaniu, które ze względu na stan zdrowia lub niepełnosprawność wymagają opieki lub wsparcia w związku z niemożnością samodzielnego wykonywania co najmniej jednej z podstawowych czynności dnia codziennego a w konsekwencji poprawienia ich jakości i komfortu życia. Działania przewidziane w ramach projektu: zakup wyposażenia/urządzeń wspierających świadczenie usług opiekuńczych, m.in. grocie solną, salę doświadczania świata, urządzenia do zajęć sportowych, wyposażenie kuchni i sali odpoczynku, świadczenie usług opiekuńczych w formie stacjonarnej opieki dziennej w formie aktywizacji w sferze fizycznej, intelektualnej oraz społecznej, w tym pomocy w rozwinięciu i wzmacnianiu aktywności oraz samodzielności życiowej; pomocy psychologicznej, która będzie odbywać się od poniedziałku do piątku od 08:00-16:00, świadczenie innych działań/aktywności w celu poprawienia jakości i komfortu życia uczestników projektu; zajęcia artystyczne; zajęcia muzyczne; zajęcia wspierające ruchowo; spotkania z psychologiem; organizacja wycieczek – 4 wycieczki łącznie jednodniowe. Uczestnikom zostanie zapewniony: transport/dowóz na zajęcia wyżywienie: dwa posiłki (śniadanie, obiad).

#### 4.14. Polityka rozwoju szkół

##### Dane ogólne

1 września 2022 r. sieć szkół i przedszkoli prowadzonych przez Gminę Świltz (JST) przedstawia się następująco:

- Szkoła Podstawowa nr 1 im. Kardynała Stefana Wyszyńskiego w Bratkowicach;
- Szkoła Podstawowa nr 2 im. Jana Pawła II w Bratkowicach;
- Szkoła Podstawowa im. Stanisława Dąbskiego w Rudnej Wielkiej;
- Szkoła Podstawowa w Trzcianie;



- Szkoła Podstawowa im. św. Jana Kantego w Świltczy;
- Szkoła Podstawowa nr 1 im. Marii Konopnickiej w Mrowli;
- Zespół Szkół w Dąbrowie (Szkoła Podstawowa im. Konstytucji 3 Maja i Przedszkole);
- Przedszkole im. Jana Pawła II w Bratkowicach;
- Przedszkole w Trzcianie;
- Przedszkole w Świltczy.

Są to jednostki, które są ujęte w Systemie Informacji Oświatowej Gminy Świltcza (SIO) Gminy Świltcza.

Ponadto na terenie gminy prowadzone są placówki prowadzone przez inne podmioty niż JST:

- Niepubliczna Szkoła Podstawowa im. Żołnierzy Armii Krajowej w Bratkowicach- ujęta w SIO;
- Niepubliczna Szkoła Muzyczna i stopnia im. Józefa Barlika w Trzcianie;
- Zespół Szkół Techniczno- Weterynaryjnych im. Bohaterów Westerplatte w Trzcianie;
- Specjalny Ośrodek Szkolno- Wychowawczy im. Kornela Makuszyńskiego w Mrowli;
- Niepubliczna Szkoła Podstawowa w Błędowej Zgłobieńskiej- ujęta w SIO;
- Przedszkole „Kolorowy Świat Maluszka” w Błędowej Zgłobieńskiej- ujęte w SIO;
- Niepubliczne Przedszkole „Bajkowy Zakątek” w Świltczy- ujęte w SIO.

**Na terenie gminy działają także trzy gminne żłobki:**

- Żłobek Gminny w Trzcianie- poza SIO,
- Żłobek Gminny w Bratkowicach- poza SIO,
- Żłobek Gminny w Mrowli- poza SIO.

Łącznie zapewniono w nich opiekę 106 dzieciom.

### **Dane szczegółowe**

W systemie oświaty w roku szkolnym 2022/2023 wg stanu na 30.09.2022 r. jest 1973 uczniów i wychowanków, w placówkach prowadzonych przez Gminę Świltcza jest 1789 uczniów i wychowanków, w pozostałych- niepublicznych, ujętych w Systemie Informacji Oświatowej (SIO) Gminy Świltcza 184. Subwencją oświatową na rok 2023 objętych będzie 1468 uczniów i wychowanków (w tym 1304 uczniów klas I- VIII oraz 164 dzieci 6- letnich). Wychowanków przedszkoli i oddziałów przedszkolnych w wieku 3 do 5 lat jest 505. Szczegółowe dane przedstawia Tabela nr 1. Na tę grupę wiekową przeznaczona jest dotacja ponad 7 razy niższa od subwencji oświatowej na ucznia.

Liczba uczniów/ wychowanków w roku szkolnym 2022/2023 wg wieku i sposobu finansowania- na podstawie danych z Systemu Informacji Oświatowej na 30.09.2022 r.

| Nazwa szkoły / placówki   | Liczba uczniów/<br>wychowanków<br>w szkołach<br>podstawowych<br>i przedszkolach<br>ogółem | Liczba uczniów<br>w klasach<br>I- VIII szkół<br>podstawowych | Liczba wychowanków<br>w przedszkolach i oddziałach<br>przedszkolnych w szkołach<br>podstawowych |                    |                      |
|---|---|--|---|--------------------|----------------------|
|   |   |  | Ogółem  | w wieku<br>6 - lat | w wieku<br>3 - 5 lat |
| <b>SZKOŁA PODSTAWOWA NR 2<br/>IM. JANA PAWŁA II<br/>W BRATKOWICACH</b>                              | 90  | 78   | 12  | 7                  | 5                    |
| <b>SZKOŁA PODSTAWOWA NR 1<br/>IM. MARII KONOPNICKIEJ<br/>w MROWLI</b>                               | 187   | 113  | 74  | 23                 | 51                   |
| <b>PRZEDSZKOLE IM.JANA<br/>PAWŁA II<br/>w BRATKOWICACH</b>  | 149   | 0  | 149   | 13                 | 136                  |
| <b>PRZEDSZKOLE w TRZCIANIE</b>  | 72  | 0  | 72  | 0                  | 72                   |
| <b>PRZEDSZKOLE w ŚWILCZY</b>  | 125   | 0  | 125   | 29                 | 96                   |
| <b>SZKOŁA PODSTAWOWA NR 1<br/>IM KARDYNAŁA STEFANA<br/>WYSZYŃSKIEGO<br/>w BRATKOWICACH</b>          | 192   | 167  | 25  | 25                 | 0                    |
| <b>SZKOŁA PODSTAWOWA<br/>w TRZCIANIE</b>  | 231   | 206  | 25  | 21                 | 4                    |
| <b>SZKOŁA PODSTAWOWA IM.<br/>ŚW. JANA KANTEGO<br/>W ŚWILCZY</b>                                     | 284   | 284  | 0   | 0                  | 0                    |
| <b>SZKOŁA PODSTAWOWA<br/>IM.STANISŁAWA<br/>DĄBBSKIEGO w RUDNEJ<br/>WIELKIEJ</b>                     | 292   | 216  | 76  | 24                 | 52                   |
| <b>ZESPÓŁ SZKÓŁ<br/>w DĄBROWIE/PRZEDSZKOLE<br/>W DĄBROWIE</b>                                       | 52  | 0  | 52  | 12                 | 40                   |
| <b>ZESPÓŁ SZKÓŁ<br/>w DĄBROWIE/ SZKOŁA<br/>PODSTAWOWA IM.<br/>KONSTYTUCJI 3 MAJA<br/>w DĄBROWIE</b> | 115   | 115  | 0   | 0                  | 0                    |
| <b>NIEPUBLICZNA SZKOŁA<br/>PODSTAWOWA<br/>W BŁĘDOWEJ<br/>ZGŁOBIŃSKIEJ</b>                           | 68  | 68   | 0   | 0                  | 0                    |
| <b>NIEPUBLICZNA SZKOŁA<br/>PODSTAWOWA<br/>W BRATKOWICACH</b>  | 57  | 57   | 0   | 0                  | 0                    |



|  |             |             |            |            |            |
|--|-------------|-------------|------------|------------|------------|
| <b>NIEPUBLICZNE PRZEDSZKOLE "KOŁOROWY ŚWIAT MALUSZKA" w BŁĘDOWEJ ZGŁOBIEŃSKIEJ</b> | 27          | 0           | 27         | 8          | 19         |
| <b>NIEPUBLICZNE PRZEDSZKOLE "BAJKOWY ZAKĄTEK" WIOLETTA CABAJ</b>                   | 32          | 0           | 32         | 2          | 30         |
| <b>PUBLICZNE PROWADZONE PRZEZ JST</b>  | <b>1789</b> | <b>1179</b> | <b>610</b> | <b>154</b> | <b>456</b> |
| <b>NIEPUBLICZNE</b>  | <b>184</b>  | <b>125</b>  | <b>59</b>  | <b>10</b>  | <b>49</b>  |
| <b>RAZEM</b>   | <b>1973</b> | <b>1304</b> | <b>669</b> | <b>164</b> | <b>505</b> |

Tabela nr 1

Kwota subwencji oświatowej dla Gminy Świlcza na 2022 r. (na podstawie stanu wg SIO na 30.09.2021 r. wyniosła 16 619 383 zł (w tym szkoły i przedszkola niepubliczne 1463 uczniów i wychowanków 6- cio letnich).

Ostateczna subwencja, w związku z podwyższeniem wynagrodzeń nauczycieli, zatrudnieniem nauczycieli specjalistów oraz zmianami w średnich wynagrodzeniach nauczycieli stażystów i kontraktowych wynosi 17 533 968 zł.

Przyznana dotacja na 2022 r. wyniosła 751 494,00 zł- (na 499 wychowanków w wieku od 3-5 lat).

Plan wydatków budżetowych na 30 września 2022 r. (wydatki bieżące, remonty, inwestycje, Erasmus +) placówek prowadzonych przez JST na 2022 r. na 30 września br. wyniósł 35 286 085,83 zł , w tym 1 777 640,79 zł na remonty i inwestycje.

Przewidywana kwota dotacji udzielana przez gminę Świlcza niepublicznym szkołom i przedszkolom to wydatek 2 807 605,34 zł rocznie. Gmina Świlcza dopłaca ze swoich środków do oświaty ponad 17 mln zł.

## DOTACJA I SUBWENCJA ORAZ PLAN WYDATKÓW NA OŚWIATĘ W 2022 ROKU

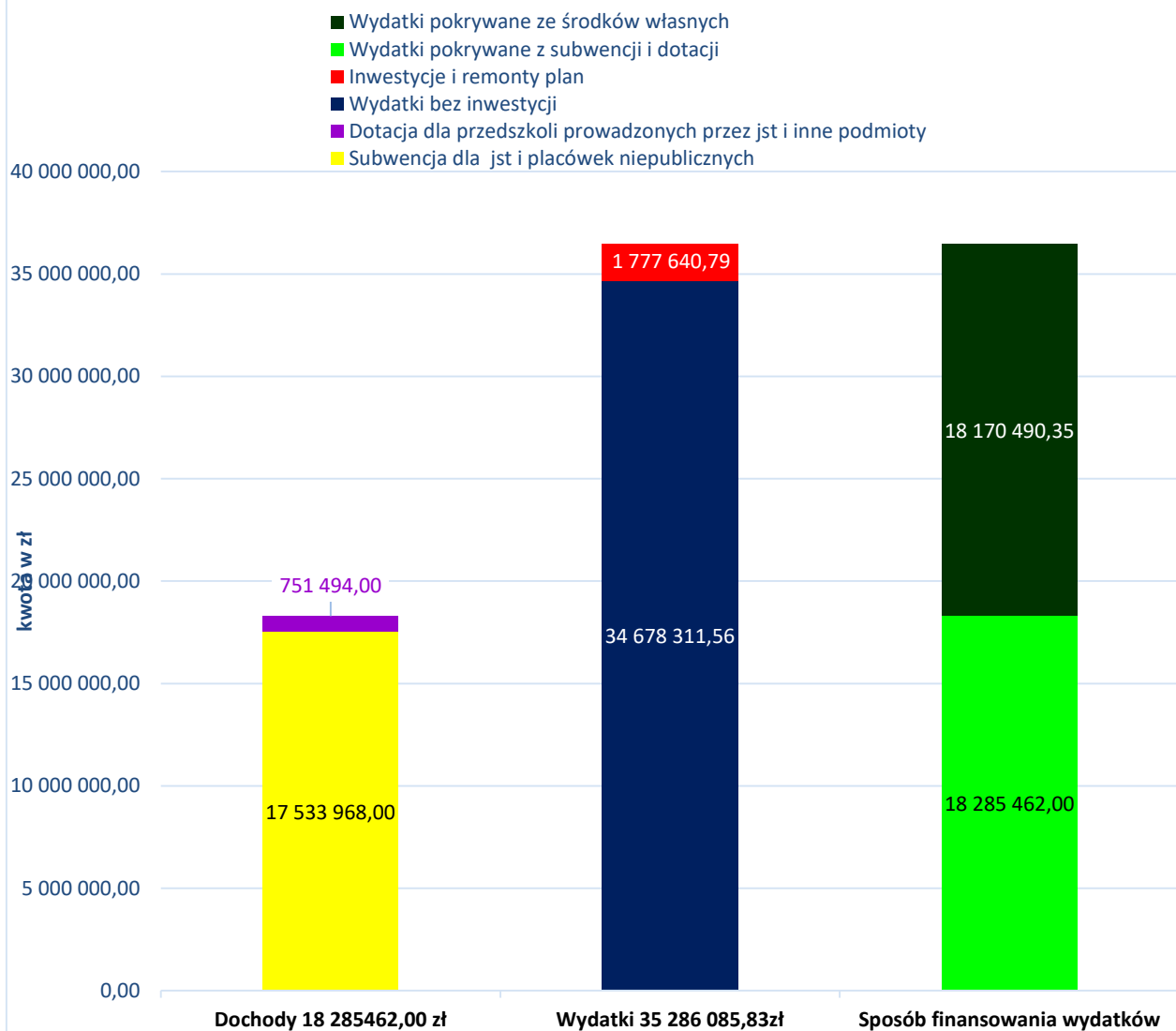

Liczba oddziałów wg SIO na 30.09.2022 r. wyniosła 110, w tym 91 oddziałów prowadzonych przez JST, (66 to oddziały klas I- VIII oraz 25 oddziałów przedszkolnych w szkołach podstawowych i przedszkolach). Szczegółowe dane przedstawia poniższa tabela:

## Liczba uczniów i oddziałów w szkołach podstawowych i przedszkolach w roku szkolnym 2022/2023 - dane z Systemu Informacji Oświatowej na 30.09.2022 r.

| Nazwa szkoły / placówki  | Liczba uczniów/<br>wychowanków<br>ogółem | Liczba uczniów<br>w przedszkolach<br>i oddziałach<br>przedszkolnych<br>w szkołach<br>podstawowych | Liczba<br>oddziałów<br>ogółem | Liczba<br>oddziałów<br>klasy I- VIII -<br>szkoły<br>podstawowe | Liczba<br>oddziałów -<br>wychowanie<br>przedszkolne |
|--|--|---|-------------------------------|--|---|
| SZKOŁA PODSTAWOWA<br>NR 2 IM. JANA PAWŁA II<br>w BRATKOWICACH                            | 90                                       | 12  | 8                             | 7  | 1   |
| SZKOŁA PODSTAWOWA<br>NR 1 IM. MARII<br>KONOPNICKIEJ<br>w MROWLI                          | 187                                      | 74  | 11                            | 8  | 3   |
| PRZEDSZKOLE IM.JANA<br>PAWŁA II<br>w BRATKOWICACH  | 149                                      | 149   | 6                             | 0  | 6   |
| PRZEDSZKOLE<br>w TRZCIANIE   | 72                                       | 72  | 3                             | 0  | 3   |
| PRZEDSZKOLE<br>w ŚWILCZY   | 125                                      | 125   | 5                             | 0  | 5   |
| SZKOŁA PODSTAWOWA<br>NR 1 IM KARDYNAŁA<br>STEFANA<br>WYSZYŃSKIEGO<br>w BRATKOWICACH      | 192                                      | 25  | 9                             | 8  | 1   |
| SZKOŁA PODSTAWOWA<br>w TRZCIANIE   | 231                                      | 25  | 10                            | 9  | 1   |
| SZKOŁA PODSTAWOWA<br>IM. ŚW. JANA KANTEGO<br>w ŚWILCZY                                   | 284                                      | 0   | 15                            | 15   | 0   |
| SZKOŁA PODSTAWOWA<br>IM.STANISŁAWA<br>DĄMBSKIEGO w RUDNEJ<br>WIELKIEJ                    | 292                                      | 76  | 14                            | 11   | 3   |
| ZESPÓŁ SZKÓŁ<br>w DĄBROWIE/<br>PRZEDSZKOLE<br>w DĄBROWIE                                 | 52                                       | 52  | 2                             | 0  | 2   |
| ZESPÓŁ SZKÓŁ<br>w DĄBROWIE/ SZKOŁA<br>PODSTAWOWA IM.<br>KONSTYTUCJI 3 MAJA<br>w DĄBROWIE | 115                                      | 0   | 8                             | 8  | 0   |
| NIEPUBLICZNA SZKOŁA<br>PODSTAWOWA<br>w BRATKOWICACH                                      | 68                                       | 0   | 8                             | 8  | 0   |
| NIEPUBLICZNA SZKOŁA<br>PODSTAWOWA<br>w BŁĘDOWEJ<br>ZGŁOBIEŃSKIEJ                         | 57                                       | 0   | 8                             | 8  | 0   |

|   |             |            |            |           |           |
|---|-------------|------------|------------|-----------|-----------|
| <b>NIEPUBLICZNE PRZEDSZKOLE "KOŁOROWY ŚWIAT MALUSZKA" w BŁĘDOWEJ ZGŁOBIŃSKIEJ</b> | 27          | 27         | 2          | 0         | 2         |
| <b>NIEPUBLICZNE PRZEDSZKOLE "BAJKOWY ZAKĄTEK" WIOLETTA CABAJ</b>                  | 32          | 32         | 1          | 0         | 1         |
| <b>NIEPUBLICZNE</b>   | <b>184</b>  | <b>59</b>  | <b>19</b>  | <b>16</b> | <b>3</b>  |
| <b>RAZEM PUBLICZNE PROWADZONE PRZEZ JST</b>                                       | <b>1789</b> | <b>610</b> | <b>91</b>  | <b>66</b> | <b>25</b> |
| <b>Razem</b>  | <b>1973</b> | <b>669</b> | <b>110</b> | <b>82</b> | <b>28</b> |

Liczba zatrudnionych nauczycieli na 30.09.2022 r. w jednostkach prowadzonych przez JST (szkoły i przedszkola) wyniosła 218 osób, w etatach przeliczeniowych 168,98.

Liczba pracowników niepedagogicznych we wszystkich placówkach prowadzonych przez JST 133 - w etatach 116,03.

Obecny rok był kolejnym, ze względu na panującą epidemię, wyjątkowym rokiem również dla naszych uczniów. Do egzaminu ósmoklasisty w sesji głównej, tj. w dniach od 24 do 26 maja 2022 r., w całym kraju przystąpiło 471 065 uczniów, w tym w województwie podkarpackim 25 426 uczniów. W naszej gminie egzamin ósmoklasisty zdawało 174 uczniów.

Wyniki osiągnięte przez naszych uczniów są wyższe od średniej w województwie podkarpackim-

- z języka angielskiego 71,91 % w stosunku do 65, 81 % ;
- z języka polskiego 64,88 % w stosunku do 61,37 %;
- z matematyki 61,22 % w stosunku do 59,01 %.

Mimo tych trudności ósmoklasiści poradzili sobie bardzo dobrze. Wyniki osiągnięte przez nich są wyższe od średniej krajowej.

Najwyższe wyniki w naszej gminie osiągnęli uczniowie ze Szkoły Podstawowej im. Szkoły Podstawowej im. Stanisława Dąbskiego w Rudnej Wielkiej oraz Szkoły Podstawowej nr 1 im. Kardynała Stefana Wyszyńskiego. Dane w poniższej tabeli:

## WYNIKI EGZAMINÓW ÓSMOKLASISTY w 2022 R.- ROK SZKOLNY 2021/2022\*

| Nazwa szkoły  | Liczba piszących<br>egzamin z języka polskiego | Wynik średni z języka polskiego<br>w % | Wynik z języka polskiego - staniny | Liczba piszących egzamin<br>z matematyki | Wynik średni z matematyki w % | Wynik z matematyki - staniny | Liczba piszących egzamin z języka<br>angielskiego | Wynik średni z języka<br>angielskiego w % | Wynik z języka angielskiego -<br>staniny | Liczba piszących egzamin z języka | Wynik z języka niemieckiego w % | Wynik z języka niemieckiego -<br>staniny | Liczba piszących egzamin z języka<br>rosyjskiego | Wynik z języka rosyjskiego w % |
|---|--|--|------------------------------------|--|-------------------------------|------------------------------|---|---|--|-----------------------------------|---------------------------------|--|--|--------------------------------|
| SZKOŁA<br>PODSTAWOWA IM.<br>KONSTYTUCJI 3<br>MAJA<br>W DĄBROWIE                         | 12   | 61                                     | 6                                  | 12                                       | 59                            | 6                            | 12  | 68  | 6  | .                                 | .                               | .  | .  | .                              |
| SZKOŁA<br>PODSTAWOWA IM.<br>ŚW. JANA KANTEGO<br>W ŚWILCZY                               | 40   | 62                                     | 6                                  | 40                                       | 55                            | 5                            | 40  | 72  | 6  | .                                 | .                               | .  | .  | .                              |
| SZKOŁA<br>PODSTAWOWA NR 1<br>IM. KARDYNAŁA<br>STEFANA<br>WYSZYŃSKIEGO<br>w BRATKOWICACH | 22   | 66                                     | 7                                  | 22                                       | 75                            | 8                            | 22  | 87  | 8  | .                                 | .                               | .  | .  | .                              |
| SZKOŁA<br>PODSTAWOWA<br>IM.STANISŁAWA<br>DĄBSKIEGO<br>w RUDNEJ WIELKIEJ                 | 31   | 79                                     | 9                                  | 31                                       | 63                            | 6                            | 31  | 75  | 7  | .                                 | .                               | .  | .  | .                              |
| SZKOŁA<br>PODSTAWOWA NR 1<br>IM. MARII<br>KONOPNICKIEJ<br>w MROWLI                      | 12   | 63                                     | 6                                  | 12                                       | 62                            | 6                            | 12  | 76  | 7  | .                                 | .                               | .  | .  | .                              |
| SZKOŁA<br>PODSTAWOWA NR 2<br>IM. JANA PAWŁA II<br>W BRATKOWICACH                        | 16   | 56                                     | 4                                  | 16                                       | 41                            | 3                            | 16  | 52  | 3  | .                                 | .                               | .  | .  | .                              |
| SZKOŁA<br>PODSTAWOWA<br>w TRZCIANIE   | 29   | 61                                     | 6                                  | 29                                       | 66                            | 7                            | 29  | 71  | 6  | .                                 | .                               | .  | .  | .                              |
| NIEPUBLICZNA<br>SZKOŁA<br>PODSTAWOWA<br>w BRATKOWICACH                                  | 5  | 71                                     | 8                                  | 5  | 68                            | 7                            | 5   | 69  | 6  | .                                 | .                               | .  | .  | .                              |
| NIEPUBLICZNA<br>SZKOŁA<br>PODSTAWOWA<br>w BŁĘDOWEJ<br>ZGŁOBIEŃSKIEJ                     | 7  | 62                                     | 6                                  | 7  | 75                            | 8                            | 7   | 61  | 5  | .                                 | .                               | .  | .  | .                              |
| Objaśnienia- staniny (1-3)- niski,(4-6)- średni, (7-9)- wysoki                          |  |  |                                    |  |                               |                              |   |   |  |                                   |                                 |  |  |                                |

|   |  |
|---|--|
| *- Dane Centralnej Komisji Egzaminacyjnej |  |
|---|--|

### **Wydarzenia w 2022 r.**

#### **Gminne ferie zimowe 2022**

Ze względu na sytuację epidemiczną, po konsultacjach z rodzicami w tym roku nie zorganizowano zajęć feryjnych dla uczniów naszych szkół. Zawsze odbywały się one w pierwszym tygodniu ferii zimowych .

#### **Konferencja szkoleniowa dyrektorów placówek prowadzonych przez JST.**

W maju 2022 r. w Sułcu odbyła się konferencja szkoleniowa dyrektorów placówek oświatowych. Tematyka szkolenia poświęcona była obowiązkom i odpowiedzialności dyscyplinarnej nauczycieli.

#### **Zakończenie roku szkolnego 2021/2022.**

Gminne uroczystości zakończenia roku szkolnego 2021/2022 odbyły się w sali widowiskowej, GCKSiR Gminy Świltza z siedzibą w Trzcinie. Organizatorem Gminnej uroczystości w 2022 r. było Przedszkole w Trzcinie.

Podczas uroczystości zostało wyróżnionych 18 najlepszych absolwentów. Otrzymali oni z rąk Wójta Gminy Świltza Adama Dziedzica Pióro Wójta wraz z listem gratulacyjnym.

W tym dniu, podsumowując roczne, bieżące zmagania sportowców szkolnych – zgodnie z Regulaminem Wewnętrznym Gminny Koordynator Sportu poinformowała, że w pierwszej edycji współzawodnictwa sportowego nagrody zdobyły następujące szkoły:

- I miejsce – Szkoła Podstawowa w Trzcinie- bon sportowy w wysokości 500 zł,
- II miejsce – Szkoła Podstawowa im M. Konopnickiej w Mrowli- bon sportowy w wysokości 400 zł,
- III miejsce – Niepubliczna Szkoła Podstawowa im. im. Żołnierzy Armii Krajowej w Bratkowicach- bon sportowy w wysokości 300 zł.

#### **Półkolonia gminna 2022**

W dniach 27 czerwca do 1 lipca 2022 r. zorganizowano półkolonię gminną. z oferty skorzystało 141 uczniów najmłodszych klas szkół podstawowych. Podobnie jak w latach poprzednich utrzymano formułę, zainicjowaną przez Wójta Gminy Świltza Adama Dziedzica, w której Gmina Świltza była koordynatorem letniego wypoczynku. Każdy dzień został szczegółowo zaplanowany. Część kosztów za półkolonie została opłacona przez rodziców, część została dofinansowana przez Gminę Świltza. Dofinansowanie ze strony gminy wyniosło prawie 10 tys. zł.



Wszyscy uczniowie mieli zapewnione pełne wyżywienie, dojazd spod swojej szkoły w każde miejsce spędzania wolnego czasu, dodatkowe ubezpieczenie oraz opiekę pracowników ze szkół. Uczniowie poznali swoich kolegów z innych miejscowości, poznali różne atrakcje naszej gminy oraz Podkarpacia.

### **Rozpoczęcie roku szkolnego 2022/2023**

1 września 2022 r. skończył się czas wakacyjnego odpoczynku i rozpoczął się rok szkolny 2022/2023. Tym razem uroczyste rozpoczęcie roku szkolnego odbyło się w Szkole Podstawowej im. św. Jana Kantego w Świlczy. Podczas uroczystości odbyło się pasowanie najmłodszych uczniów na ucznia szkoły.

### **Dzień Edukacji Narodowej**

W tym roku kontynuowano formę wsparcia i wyróżnienia poprzez przekazanie Bonu Edukacyjnego placówkom prowadzonym przez Gminę Świlcza. Tym razem 13 października 2022 r. na uroczystych Gminnych Obchodach Dnia Edukacji Narodowej w Szkole Podstawowej nr 1 im. Marii Konopnickiej w Mrowli otrzymały go dwie szkoły:

- Bon Edukacyjny w wysokości 15 000, 00 zł dla Zespołu Szkół w Dąbrowie,
- Bon Edukacyjny w wysokości 15 000,00 zł dla Szkoły Podstawowej w Trzcianie.

Za otrzymane bony jednostki zakupią pomoce dydaktyczne.

Po raz kolejny na te uroczyste obchody zaproszono również emerytowanych pracowników szkół i przedszkoli.

W tym szczególnym dniu Wójt Adam Dziedzic przyznał 4 nagrody Wójta Gminy Świlcza.

### **Zadania organu prowadzącego m.in. w świetle ustawy Prawo Oświatowe.**

Gmina realizuje wiele zadań w zakresie prowadzenia oświaty, m.in. :

- 1) Program stypendialny za wyniki w nauce, osiągnięcia sportowe i artystyczne. Za rok szkolny 2021/2022 78 uczniów otrzymało stypendia na łączną kwotę 89 800,00 zł (płatne w dwóch transzach- i transza w III kwartale 2022 roku, II transza w I kwartale 2023 roku).
- 2) w czasie trwania nauki zdalnej kontynuowano wypożyczanie uczniom laptopów i tabletów będących w posiadaniu szkół.
- 3) Zapewnienie posiłków w szkołach i przedszkolach.

Uczniowie i wychowankowie mają zapewnione posiłki w placówkach. Kwota dziennego wyżywienia w 2022 wynosiła 5,00 zł. Cena obejmuje tylko i wyłącznie tzw. wsad do kotła. Większość szkół posiada swoje własne stołówki. Dla uczniów i wychowanków szkoły w Rudnej Wielkiej oraz w Mrowli posiłki gotowane są w przedszkolu w Bratkowicach, natomiast dla uczniów Szkoły Podstawowej nr 2 w Bratkowicach posiłki przygotowywane są przez Szkołę

Podstawową nr 1 w Bratkowicach. Ponadto w przedszkolu i szkole gotowane są posiłki dla niepublicznych szkół i przedszkola ( Bratkowice i Błędowa Zgłobieńska).

4) Dowóz uczniów, wychowanków do szkół i przedszkoli oraz dowóz uczniów niepełnosprawnych wraz z opiekunami zgodnie z ustawą Prawo oświatowe - przez cały rok szkolny.

**W roku szkolnym 2021/2022 oraz 2022/2023 dowóz uczniów realizowany był i jest tak jak w poprzednich latach:**

- w Bratkowicach autobus szkolny z opiekunem,
- z Woliczki do szkoły i przedszkola w Świltzy dowóz realizowany był i jest środkami komunikacji publicznej z opiekunem,

Wszystkim uczniom i wychowankom zapłacono za bilety miesięczne.

Dowóz uczniów do szkół z orzeczeniami o potrzebie kształcenia specjalnego odbywa się w różny sposób:

- przez rodziców własnymi środkami transportu, na podstawie umowy zawartej z rodzicami/opiekunami prawnymi;
- zorganizowanym, bezpłatnym środkiem transportu, na podstawie umowy z przewoźnikiem;
- zorganizowanym, bezpłatnym środkiem transportu na podstawie umowy ze Specjalnym Ośrodkiem Szkolno- Wychowawczym.

**Łączny koszt dowozów w 2022 r. wyniósł 202 446,35 zł.**

5) Dowóz uczniów na basen

Dodatkowo gmina, w ramach wsparcia rozwoju fizycznego uczniów dofinansowuje dowozy na baseny. w 2022 r. wyniósł on 22 873,20 zł.

6) Wyplacona dotacja podręcznikowa w szkołach podstawowych (na podręczniki) to kwota 112 792,30 zł dla 1304 uczniów.

7) w ramach Programu pomocy uczniom niepełnosprawnym w roku szkolnym 2022/ 2023 roku realizowany jest program „Wyprawka szkolna” dla uczniów niepełnosprawnych. w 2022 r. wypłacono dofinansowanie na łączną kwotę 11 450,45 zł dla 46 uczniów.

8) w okresie wakacyjnym wszystkie placówki miały dyżury przedszkolne. Godziny pracy placówek były takie same jak w trakcie roku szkolnego.

9) Podobnie jak w latach ubiegłych w roku szkolnym w 2021/2022 oraz 2022/2023 w szkołach realizowane są bezpłatne zajęcia dodatkowe, prowadzone przez instruktorów Gminnej Biblioteki Publicznej w Świltzy z siedzibą w Trzcianie. W większości szkół kończą się one ok. godz. 16.00.

10) w związku z konfliktem zbrojnym w Ukrainie szkoły i przedszkola, w miarę posiadanych miejsc przyjmują do placówek dzieci, które są uchodźcami. Ich liczba jest zmienna. 30 września 2022 r. wyniosła łącznie 13. Dzieci te, zgodnie z przepisami mają zapewnione dodatkowe godziny nauki języka polskiego. Ze środków z dotacji kupowane są również pomoce dydaktyczne. Łącznie w 2022 r. wydano na te zadania 106 198,00 zł.

11) Dofinansowanie pracodawcom kosztów kształcenia młodocianych pracowników. w 2022 r. łącznie pracodawcom przekazano środki w wysokości 48 673,63 zł. (kształcenie 5 młodocianych pracowników).

12) Kwota dotacji udzielona w 2022 r. przez gminę Świltza niepublicznym szkołom i przedszkolom wyniosła 2 809 812,31 zł.

### **Gmina Świltza w roku 2022 zrealizowała następujące projekty dot. oświaty:**

1. Narodowy Program Rozwoju Czytelnictwa – projekt polegał na zakupie nowości wydawniczych do placówek wychowania przedszkolnego, bibliotek szkolnych i bibliotek pedagogicznych, zakupu wyposażenia do bibliotek szkolnych i pedagogicznych, sprzętu komputerowego i oprogramowania, realizację działań promujących czytelnictwo – projekt zakończony

2. Laboratoria Przyszłości – projekt polegał na zakupie nowoczesnego wyposażenia (drukarki 3D, mikrokontrolery, sprzęt do nagrań, wyposażenie stanowisk technicznych, narzędzia, robotykę, AGD, materiały eksploatacyjne, audio-wideo, pomoce projektowe i wyposażenie BHP.) - projekt zakończony

### **4.15. Program profilaktyki i rozwiązywania problemów alkoholowych**

Gminna Komisja Rozwiązywania Problemów Alkoholowych została powołana Zarządzeniem Wójta Gminy Świltza. Pracami komisji, w której skład wchodzi przedstawiciele służby zdrowia, oświaty, pomocy społecznej kieruje przewodniczący. Gminny Program Profilaktyki i Rozwiązywania Problemów Alkoholowych uchwalany jest przez Radę Gminy Świltza na każdy rok kalendarzowy i w oparciu o niego działa Komisja.

Jednym z najpoważniejszych problemów społecznych w Polsce jest nadużywanie alkoholu wraz ze wszystkimi negatywnymi konsekwencjami tego zjawiska. Problemy wynikające z picia alkoholu obejmują swoim zasięgiem całą populację, również tych, którzy z racji wieku dopiero zaczynają stawać przed wyborami dotyczącymi ilości i częstotliwości picia.

W zakresie działalności Gminnej Komisji Rozwiązywania Problemów Alkoholowych:

- podejmowanie działań zmierzających do spowodowania poddania się leczeniu odwykowemu osób uzależnionych od alkoholu,
- kierowanie osób uzależnionych na badania psychologiczno-psychiatryczne oraz występowanie do sądu z wnioskiem o zastosowanie obowiązku poddania się leczeniu odwykowemu,

- opiniowanie wniosków o wydanie zezwolenia na sprzedaż napojów alkoholowych, co do zgodności lokalizacji punktów sprzedaży z uchwałami Rady Gminy w sprawie ustalenia liczby punktów sprzedaży napojów zawierających powyżej 4,5 % alkoholu oraz w sprawie ustalenia zasad usytuowania miejsc sprzedaży napojów alkoholowych na terenie Gminy Świltza,
- kontrola przestrzegania zasad obrotu napojami alkoholowymi,
- dokonywanie okresowych ocen realizacji Programu przez Gminną Komisję Rozwiązywania Problemów Alkoholowych.
- pokrywanie niezbędnych wydatków związanych z działalnością Gminnej Komisji Rozwiązywania Problemów Alkoholowych, w tym z tytułu: diet, kosztów szkoleń przejazdów oraz wydatków rzeczowych związanych z obsługą Komisji.

W zakresie prowadzenia profilaktycznej działalności informacyjnej i edukacyjnej, w szczególności dla dzieci i młodzieży:

- zapewnienie literatury fachowej pomocnej przy realizacji zadań związanych z profilaktyką antyalkoholową;
- akcje profilaktyczne prowadzone przy pomocy plakatów, broszur, ulotek, spotkań szkoleń itp.;

W zakresie organizowania form pomocy dla rodzin z problemem alkoholowym oraz ochrony przed przemocą w rodzinie:

- zwiększenie dostępności i skuteczności pomocy psychologicznej i prawnej dla członków rodzin z problemami alkoholowymi i ofiar przemocy w rodzinie;
- prowadzenie Punktu Konsultacyjno-Informacyjnego.
- współdziałanie z Policją, pracownikami socjalnymi, nauczycielami, pracownikami służby zdrowia, parafiami oraz wyspecjalizowanymi placówkami i służbami w celu udzielania profesjonalnej pomocy ofiarom przemocy w rodzinie;
- organizowanie i finansowanie wypoczynku dzieci i młodzieży.
- organizacja zajęć sportowo – terapeutycznych dla młodzieży;
- dofinansowanie funkcjonowania świetlic szkolnych; wiejskich i terapeutycznych,

W zakresie udzielania pomocy osobom uzależnionym od alkoholu w ramach działalności Gminnej Komisji Rozwiązywania Problemów Alkoholowych:

- wstępne motywowanie do terapii;
- informowanie o najbliższych placówkach zajmujących się leczeniem osób uzależnionych;
- kierowanie osób uzależnionych na badania psychologiczno-psychiatryczne oraz występowanie do sądu z wnioskiem o zastosowanie obowiązku poddania się leczeniu odwykowemu;
- informowanie o ruchach samopomocowych typu AA, Kluby Abstynenckie itp.;

W zakresie wspomagania działalności instytucji, stowarzyszeń i osób fizycznych, służącej rozwiązywaniu problemów alkoholowych:

- cykliczne badanie i systematyczne kontrolowanie problematyki alkoholowej na terenie Gminy;
- wsparcie dla podmiotów i organizacji zajmujących się statutowo rozwiązywaniem problemów alkoholowych;
- współpraca ze szkołami przy prowadzeniu szkolnych programów profilaktycznych dotyczących problemów uzależnienia od alkoholu i innych środków odurzających;
- organizacja spędzania wolnego czasu poprzez urządzenie zawodów sportowych, zajęć pozalekcyjnych, świetlic szkolnych itp.;

W zakresie kontroli przestrzegania zasad obrotu napojami alkoholowymi:

- podejmowanie przez upoważnionego przez Wójta pracownika oraz Gminną Komisję Rozwiązywania Problemów Alkoholowych kontroli i interwencji w związku z naruszeniem przepisów ustawy o wychowaniu w trzeźwości oraz uchwał Rady Gminy wydanych na podstawie tej ustawy;
- występowanie Wójta lub upoważnionego przez niego pracownika przed sądami w charakterze oskarżyciela publicznego;
- kierowanie wniosków o cofanie zezwoleń na sprzedaż napojów alkoholowych w przypadkach określonych w ustawie o wychowaniu w trzeźwości i przeciwdziałaniu alkoholizmowi;

Wydatki związane z działalnością Gminnej Komisji Rozwiązywania Problemów Alkoholowych w tym:

- diety, koszty szkoleń i przejazdów, wydatki rzeczowe i osobowe związane z obsługą Komisji
- opłaty za badania przez biegłych w celu uzyskania opinii w przedmiocie uzależnienia, opłaty sądowe za osoby kierowane na leczenie odwykowe. w zakresie prowadzenia profilaktycznej działalności informacyjnej i edukacyjnej, w szczególności dla dzieci i młodzieży

W zakresie organizowania form pomocy dla rodzin z problemami alkoholowymi oraz ochrony przed przemocą w rodzinie, w tym:

- funkcjonowanie Punktu Konsultacyjno-Informacyjnego w Świltcy,
- zajęcia z młodzieżą w świetlicach wiejskich, zajęcia z młodzieżą w szkołach w okresie ferii zimowych, zajęcia z młodzieżą podczas organizowanych półkolonii w okresie wakacyjnym.



#### 4.16. Program współpracy z organizacjami pozarządowymi

Program współpracy Gminy Świltza z organizacjami pozarządowymi oraz podmiotami prowadzącymi działalność pożytku publicznego na rok 2022 został przyjęty uchwałą Nr XLI/347/2021 Rady Gminy Świltza z dnia 25 października 2021 r. Projekt uchwały konsultowany był zgodnie z art. 5 ust. 2 ustawy z dnia 24 kwietnia 2003 roku o działalności pożytku publicznego i o wolontariacie oraz uchwałą Rady Gminy Świltza nr LIV/412/2018 z dnia 22 stycznia 2018 r. w sprawie określenia szczegółowego sposobu konsultowania z radami działalności pożytku publicznego lub organizacjami pozarządowymi i podmiotami wymienionymi w art. 3 ust. 3 ustawy o działalności pożytku publicznego i o wolontariacie projektów aktów prawa miejscowego w dziedzinach dotyczących działalności statutowej tych organizacji.

Ogłoszenie o konsultacjach, wraz z ankietą konsultacyjną do zgłaszania uwag i opinii w ramach prowadzonych konsultacji i w/w projektem rocznego programu współpracy zostało zamieszczone na stronie internetowej Gminy Świltza, w Biuletynie Informacji Publicznej oraz na tablicy ogłoszeń Urzędu Gminy Świltza. Uwagi i opinie należało składać w wyznaczonym terminie w formie pisemnej w sekretariacie Urzędu Gminy Świltza lub pocztą elektroniczną. w przeprowadzonych konsultacjach nie wzięły udziału żadne podmioty, w związku z powyższym nie wpłynęły wnioski i uwagi dotyczące programu.

Opracowanie Programu współpracy Gminy Świltza z organizacjami pozarządowymi oraz podmiotami prowadzącymi działalność pożytku publicznego na rok 2022 miał na celu budowanie i wzmacnianie pozycji lokalnego społeczeństwa obywatelskiego w realizowaniu zadań publicznych służących rozwojowi Gminy i jej mieszkańców. Przyjmując Program współpracy na rok 2022 Gmina Świltza wyraziła wolę budowania dialogu obywatelskiego, stwarzania warunków do realizacji inicjatyw służących mieszkańcom oraz zadeklarowała ścisłe współdziałanie z organizacjami pozarządowymi w realizacji zadań ustawowych samorządu w zakresie finansowym oraz pozafinansowym.

#### Współpraca finansowa:

Wzorem lat poprzednich współdziałanie o charakterze finansowym polegało na powierzaniu wykonania zadań publicznych wraz z udzieleniem dotacji na sfinansowanie ich realizacji, wspieraniu zadań wraz z udzieleniem dotacji na dofinansowanie ich realizacji w drodze dotacji lub umowy zlecenia, a także zlecaniu realizacji zadań publicznych na podstawie odrębnych przepisów. Uchwała budżetowa Gminy Świltza na rok 2022 r. przewidywała kwotę **687.860,00 zł** na realizację Programu współpracy. w trakcie jego realizacji została zwiększona do **822.500,81 zł**. Wsparcie Gminy Świltza dla działalności III sektora przedstawia poniższe zestawienie.

I. Realizacja zadań z zakresu wspierania i upowszechniania kultury fizycznej, w tym:

| L.p. | Zadanie   | Kwota w zł brutto |
|------|---|-------------------|
| 1.   | Dotacja dla podmiotów spoza sektora finansów publicznych na realizację zadań z zakresu kultury fizycznej i sportu, udzielonej w trybie uchwały Nr V/22/2011 Rady Gminy Świltza z dnia 23 lutego 2011 r. w sprawie określenia warunków i trybu finansowego wspierania rozwoju sportu w Gminie Świltza – 159.560,00 zł, z tego dla: | <b>151.500,00</b> |



|       |  |                   |
|-------|--|-------------------|
|       | Ludowego Klubu Sportowego „Bratek” Bratkowice  | 29.500,00         |
|       | Klubu Sportowego Świltza                       | 14.500,00         |
|       | Ludowego Klubu Sportowego „Mrowlanka”          | 16.000,00         |
|       | Ludowego Klubu Sportowego „Dąb” Dąbrowa        | 14.500,00         |
|       | Ludowego Klubu Sportowego „Trzcianka” Trzciana | 23.500,00         |
|       | Klubu Sportowego Rudniana Rudna Wielka         | 29.500,00         |
|       | GUKLA „Bratkowice-Korzeniowski.pl”             | 7.000,00          |
|       | Akademii Piłkarskiej BRATEK Bratkowice         | 7.000,00          |
|       | „Maraton” Trzciana                             | 10.000,00         |
| 2.    | Wynagrodzenia trenerów klubów sportowych       | <b>35.084,52</b>  |
| 3.    | Zakup materiałów i wyposażenia                 | <b>7.576,16</b>   |
| 4.    | Zakup usług pozostałych                        | <b>17.520,54</b>  |
| 5.    | Różne opłaty i składki (fundusz pracy, ZUS)    | <b>2.950,35</b>   |
| RAZEM |  | <b>214.631,57</b> |

II. Realizacja zadań z zakresu porządku i bezpieczeństwa publicznego poprzez pokrywanie kosztów wyposażenia, utrzymania, wyszkolenia i zapewnienia gotowości bojowej ochotniczych straży pożarnych z terenu gminy Świltza:

| L.p.                         | Rodzaj kosztów  | Kwota w zł brutto |
|------------------------------|---|-------------------|
| 1.                           | Zakup materiałów i wyposażenia  | 123.711,72        |
| 2.                           | Zakup energii   | 108.188,11        |
| 3.                           | Zakup usług remontowych   | 37.356,47         |
| 4.                           | Zakup usług zdrowotnych   | 5.276,00          |
| 5.                           | Zakup usług pozostałych   | 86.412,91         |
| 6.                           | Wynagrodzenia bezosobowe  | 58.910,97         |
| 7.                           | Składki na ubezpieczenia społeczne  | 1.422,24          |
| 8.                           | Różne wydatki na rzecz osób fizycznych  | 4.500,00          |
| 9.                           | Różne opłaty i składki  | 24.092,54         |
| 10.                          | Opłaty z tytułu zakupu usług telekomunikacyjnych  | 1.463,76          |
| 11.                          | Instalacja fotowoltaiki na budynku OSP w Bratkowicach   | 21.000,00         |
| <b>Ze środków sołeckich:</b> |   |                   |
| 12.                          | Zakup wyciągu spalin w remizie OSP Dąbrowa  | 5.500,00          |
| 13.                          | Zakup defibrylatora AED dla OSP w Mrowli  | 7.000,00          |
| 14.                          | Zakup wyposażenia (ubrania bojowe) dla OSP Rudna Wielka   | 12.000,00         |
| 15.                          | Zakup drukarki dla OSP Woliczka   | 700,00            |
| 16.                          | Zakup wyposażenia sanitarnego i materiałów budowlanych do remontu remizy w OSP w Trzcianie            | 12.413,12         |
| 17.                          | Zakup części umundurowania do pocztu sztandarowego w OSP w Mrowli                                     | 3.047,96          |
| 18.                          | Opracowanie dokumentacji i remont pomieszczeń w Domu Strażaka w Mrowli                                | 27.000,00         |
| 19.                          | Remont garażu OSP w Dąbrowie  | 35.959,44         |
| 20.                          | Wykonanie inwentaryzacji budynku OSP w Błędowej Zgłobieńskiej w celu oceny stanu technicznego budynku | 5.000,00          |
| 21.                          | Doposażenie wozu strażackiego dla OSP w Świltzy   | 26.914,00         |
| RAZEM:                       |   | <b>607.869,24</b> |

## Współpraca pozafinansowa:

Wsparcie pozafinansowe organizacji z terenu Gminy Świltza należących do sektora pozarządowego w 2022 roku miało przede wszystkim charakter promocyjny lub informacyjny. w poprzednich latach Gmina Świltza i lokalne stowarzyszenia świadczyły wzajemną pomoc w organizacji różnego rodzaju wydarzeń i imprez sportowych, rocznicowych czy kulturalnych. Wzięły również udział w projektach mających na celu pozyskiwanie środków finansowych z zewnątrz na realizację przedsięwzięć, które docelowo będą służyć mieszkańcom gminy Świltza. Poniżej najważniejsze formy współpracy w minionym roku:

| L.p. | Rodzaj współpracy   | Termin realizacji                             |
|------|---|---|
| 1.   | Przeprowadzenie konsultacji społecznych w sprawie Programu Współpracy Gminy Świltza z organizacjami pozarządowymi oraz podmiotami wymienionymi w art. 3 ust. 3 ustawy o działalności pożytku publicznego i o wolontariacie na 2023 rok”   | Od 16 września 2022 r. do 29 września 2022 r. |
| 2.   | Przeprowadzenie konsultacji społecznych ze stowarzyszeniami działającymi na terenie gminy Świltza (w tym OSP, LKS, KGW i inne) w sprawie projektu „Strategia Rozwoju Gminy Świltza na lata 2022-2030”   | 5 września 2022 r.                            |
| 3.   | Publikacja na stronie internetowej Gminy Świltza informacji ważnych dla organizacji pozarządowych, w tym o możliwości pozyskiwania dodatkowych środków finansowych na działalność statutową z innych źródeł oraz udzielanie pomocy w składaniu wniosków, informowanie o kierunkach planowanej działalności i współdziałania   | Na bieżąco                                    |
| 4.   | Nieodpłatne udostępnianie organizacjom pozarządowym pomieszczeń w obiektach gminnych w celu organizacji spotkań i porad, a także obiektów sportowych tj. sal gimnastycznych i boisk piłkarskich w celu prowadzenia szkoleń, treningów, a także promowania aktywnego spędzania wolnego czasu   | Na bieżąco                                    |
| 5.   | Pozyskiwanie środków finansowych na realizację projektów: <ul style="list-style-type: none"> <li>„Wydanie publikacji jako ochrona zabytków przyrody, kultury i dziedzictwa lokalnego w Gminie Świltza”. Projekt w trakcie realizacji, polega na wydaniu publikacji „Gmina Świltza – przyroda i historia tych ziem” – przy współdziale Towarzystwa Przyjaciół Trzciany,</li> <li>„Budowa infrastruktury turystycznej i rekreacyjnej przy pawilonie sportowym w Woliczce”. Projekt w trakcie realizacji, polega na budowie drewnianej wiaty rekreacyjnej przy pawilonie sportowym wraz z towarzyszącą infrastrukturą – przy współdziale OSP Woliczka,</li> <li>„Rozbudowa infrastruktury turystycznej i rekreacyjnej na stadionie w Rudnej Wielkiej”. Projekt w trakcie realizacji, polega na rozbudowie zaplecza turystyczno-rekreacyjnego o 2 wiaty na działce przy stadionie sportowym w Rudnej Wielkiej – przy współdziale KS „Rudnianka” Rudna Wielka,</li> <li>„Remont Grobowca Rodziny Dąbskich na cmentarzu parafialnym w Świltcy”. Projekt w trakcie realizacji, polega na wykonaniu prac konserwatorskich przy Grobowcu Rodziny Dąbskich na cmentarzu w Świltcy – przy współdziale Towarzystwa Przyjaciół Świltcy,</li> <li>„Renowacja zabytkowego krzyża na kamiennym cokole na działce przy Szkole Podstawowej w Trzcianie”. Projekt</li> </ul> | 2022 rok                                      |

|    |  |                             |
|----|--|-----------------------------|
|    | w trakcie realizacji, polega na wykonaniu prac konserwatorskich krzyża przy Szkole Podstawowej w Trzcianie – przy współudziale Towarzystwa Przyjaciół Trzciany.  |                             |
| 6. | <p>Wspólne organizowanie lokalnych imprez kulturalnych i sportowych tj. m. in.:</p> <ul style="list-style-type: none"> <li>Gminnych Zawodów Sportowo-Pożarniczych,</li> <li>Zjazdu oddziału Wojewódzkiego Związku Ochotniczych Straży Pożarnych Rzeczypospolitej Polskiej województwa podkarpackiego,</li> <li>Obchodów 150-lecia Ochotniczej Straży Pożarnej w Świltczy,</li> <li>Obchodów 110-lecia Ochotniczej Straży Pożarnej w Błędowej Zgłobieńskiej,</li> <li>Gminnych Obchodów Dnia Strażaka,</li> <li>wojewódzkich eliminacji Ogólnopolskiego Turnieju Wiedzy Pożarniczej,</li> <li>Gminnych Warsztatów Ratownictwa Technicznego dla jednostek OSP,</li> <li>turnieju piłkarskiego o Puchar Wójta Gminy Świltcza,</li> <li>Obchodów 70-lecia KS Rudniana Rudna Wielka,</li> <li>Obchodów 50-lecia LKS „Dąb” Dąbrowa,</li> <li>Turnieju Sołectw Gminy Świltcza,</li> </ul> | Na bieżąco, okolicznościowo |
| 7. | <p>Podjęmowanie wspólnych akcji i inicjatyw społecznych, w tym m. in.:</p> <ul style="list-style-type: none"> <li>Pomoc humanitarna dla mieszkańców Ukrainy dotkniętych skutkami wojny poprzez organizację zbiórek rzeczowych,</li> <li>Prace porządkowe przy stadionie sportowym w Dąbrowie (strażacy OSP w Dąbrowie),</li> <li>Mikołajki dla dzieci ze Szkoły Podstawowej w Świltczy,</li> <li>Udział OSP w Bratkowicach w warsztatach w ramach profilaktyki uzależnień we Wrocławiu,</li> <li>Wyjazd Koła Gospodyń Wiejskich w Błędowej Zgłobieńskiej na koncert zespołu Mazowsze,</li> </ul>   | Na bieżąco, okolicznościowo |

## 5. REALIZACJA UCHWAŁ RADY GMINY ŚWILTCHA

W 2022 roku Rada Gminy Świltcza, VIII kadencji obradowała na 15 sesjach, na których podjęła 111 uchwał. Podejmowane uchwały są publikowane na stronie BIP Gminy Świltcza.

### Młodzieżowa Rada Gminy (MRG)

Od 2018 roku funkcjonuje w strukturach Samorządu Gminy Świltcza Młodzieżowa Rada Gminy. Jest to organ konsultacyjny, doradczy i intencyjny, jest reprezentacją młodzieży uczącej się w szkołach na terenie Gminy Świltcza. Obsługę Administracyjną zapewnia Urząd Gminy Świltcza a koordynatorem zadań jest pani Bożena Pięta.

Celem Młodzieżowej Rady Gminy jest:

- 1) upowszechnianie idei samorządowej wśród młodzieży Gminy Świltcza;

- 2) pobudzanie aktywności młodych ludzi w Gminie Świltza, w szczególności poprzez ich uczestnictwo w życiu publicznym, naukowym i kulturalnym, promowanie aktywności sportowej;
- 3) kształtowanie postaw właściwych dla społeczeństwa obywatelskiego;
- 4) reprezentowanie środowiska młodzieży - jej interesów i potrzeb;
- 5) współudział w planowaniu i realizowaniu przedsięwzięć z udziałem lokalnej społeczności;
- 6) działanie na rzecz ochrony praw człowieka oraz przeciwdziałania zagrożeniom społecznym;
- 7) działanie na rzecz integracji i współpracy środowisk młodzieżowych; działanie na rzecz ochrony środowiska.

Radę stanowią przedstawiciele szkół podstawowych z terenu gminy w liczbie 22.

Sesje Rady odbywają się cyklicznie raz na kwartał w siedzibie Gminnej Biblioteki Publicznej w Trzcianie. w trakcie posiedzeń Rady organizowane są prelekcje i pogadanki, zajęcia w grupach, burza mózgów. Młodzi Radni zostają zapoznani ze strukturą Gminy, jej finansowaniem, zadaniami poszczególnych jednostek takich jak: Gminna Biblioteka Publiczna, Gminne Centrum Kultury a także funkcjonowanie Gminnej Komisji Rozwiązywania Problemów Alkoholowych i możliwości finansowania profilaktyki uzależnień z jej funduszy. Młodzież przedstawiła wiele ciekawych propozycji mających na celu profilaktykę uzależnień, opracowali wnioski, sposób realizacji cel i koszty. Wykazali się przy tym sporą pomysłowością. Ostatnim spotkaniem MRG była IV sesja wyjazdowa do Parlamentu Rzeczypospolitej Polskiej. Wyjazd został zorganizowany 21 czerwca 2022 r. przez Wójta Gminy pana Adama Dziedzica i sfinansowany ze środków pochodzących z budżetu Gminy Świltza przeznaczonych na wychowanie w trzeźwości i przeciwdziałaniu alkoholizmowi. Młodzież wraz z opiekunami zwiedziła Sejm RP oraz dzięki panu Wójtowi miała możliwość spotkania z Wicemarszałkiem Sejmu RP panem Piotrem Zgorzelskim w jego gabinecie, gdzie wszyscy otrzymali publikę upamiętniającą 25 lat Konstytucji Rzeczypospolitej Polskiej wraz z podziękowaniami za działalność w strukturach Rady oraz podejmowanie różnego rodzaju inicjatyw i działań w kierunku rozwoju oraz poprawienia warunków życia młodych ludzi.

Od września 2022 roku obraduje IV Kadencja Młodzieżowej Rady Gminy, do której wybory zostały przeprowadzone w szkołach 30 września 2022 r. Pierwsze spotkanie MRG odbyło się 27.10.2022 w siedzibie Gminnej Biblioteki Publicznej w Trzcianie a pierwsza sesja MRG odbyła się 16.11.2022 r.

## **6. WSPÓŁPRACA Z INNYMI SPOŁECZNOŚCIAMI SAMORZĄDOWYMI**

1. Stowarzyszenie Rzeszowskiego Obszaru Funkcjonalnego obejmuje obszar gmin: Stowarzyszenie Rzeszowskiego Obszaru Funkcjonalnego obejmuje obszar gmin: Gmina Miasto Rzeszów, Gmina Boguchwała, Gmina Błażowa, Gmina Chmielnik, Gmina Czarna, Gmina Czudec, Gmina Hyżne, Gmina Głogów Małopolski, Gmina Krasne, Gmina Lubenia, Gmina Łańcut, Miasto Łańcut, Gmina Świltza, Gmina Trzebownisko oraz Gmina Tyczyn. w dniu 21 stycznia 2014r. zostało podpisane porozumienie między tymi gminami określające zasady

współpracy przy realizacji zadań przewidzianych dla Związku Zintegrowanych Inwestycji Terytorialnych.

2. Lokalna Grupa Działania „Trygon – Rozwój i Innowacja” obejmuje obszar gmin: Boguchwała, Lubenia i Świltza. w dniu 29 lutego 2008 r. w Boguchwale odbyło się zebranie założycielskie, na którym została przyjęta uchwała o powołaniu Stowarzyszenia. Celem Stowarzyszenia jest działanie na rzecz zrównoważonego rozwoju Gmin będących członkami Stowarzyszenia, aktywizacja ludności wiejskiej i promowanie innowacyjnych rozwiązań w tym zakresie, realizacja Lokalnej Strategii Rozwoju, zwanej dalej „Strategią”, opracowanej przez Stowarzyszenie wspólnie ze społecznością lokalną, tworzenie warunków sprzyjających rozwojowi przedsiębiorczości na obszarze Gmin Boguchwała, Lubenia i Świltza.

## 7. Pozostałe istotne działania Wójta (w tym: - efekty działań wszystkich grup konsultacyjnych działających w Gminie; udział Wójta w działaniach różnych grup lokalnych powiatowych i regionalnych)

Wójt Gminy Świltza jest członkiem następujących grup czy stowarzyszeń konsultacyjnych:

- Towarzystwo Przyjaciół Trzciany
- Towarzystwo Inicjatyw Społecznych
- Trzciańskie Towarzystwo Kulturalne „JESTEM”- Członek honorowy
- Związek Gmin PKS
- Lokalna Grupa Działania TRYGON Rozwój i Innowacja – Przewodniczący Rady
- Podkarpackie Stowarzyszenie Samorządów Terytorialnych – Członek Zarządu
- Aglomeracja Rzeszowska
- Stowarzyszenie Rzeszowskiego Obszaru Funkcjonalnego

## 8. Część analityczna

### 8.1. Wykaz inwestycji i remontów w 2022 roku

| Lp. | Nazwa zadania   | Miejscowość | Wykonawca   | Kwota        |
|-----|---|-------------|---|--------------|
| 1   | Opracowanie dokumentacji techniczno – prawnej związanej z realizacją zadania inwestycyjnego pn. „Przebudowa Przedszkola w Świltzy polegająca na dostosowaniu istniejących pomieszczeń technicznych na pomieszczenia pralni wraz z wewnętrznymi instalacjami na dz. Nr 4029/5, 4029/3 w miejscowości Świltza”  | Świltza     | Przedsiębiorstwo Wielobranżowe Łukasz Helizon, Chojnik 181, 33-180 Gromnik, REGON 852638711, NIP 8732880111 | 28 000,00 zł |
| 2   | Opracowanie dokumentacji techniczno – prawnej związanej z realizacją zadania inwestycyjnego pn. „Przebudowa i zmiana sposobu użytkowania z możliwością nadbudowy i rozbudowy budynku byłej plebani w Świltzy z przeznaczeniem na żłobek gminny wraz z wewnętrznymi instalacjami i zagospodarowaniem terenu na | Świltza     | Przedsiębiorstwo Wielobranżowe Łukasz Helizon, Chojnik 181, 33-180 Gromnik, REGON 852638711, NIP 8732880111 | 74 000,00 zł |



|   |  |            |  |                |
|---|--|------------|--|----------------|
|   | dz. Nr 3698/13 w miejscowości Świltza”   |            |  |                |
| 3 | Opracowanie dokumentacji projektowej dot. „Budowy trybun sportowych przy boisku sportowym na działce nr ewid. 2163/4 obręb Dąbrowa   | Dąbrowa    | AWO Architektura Wojciech Orłowski, adres 39-200 Dębica, ul. Świętosława 264, NIP 872-233-72-04                          | 12 300,00 zł.  |
| 4 | Opracowanie dokumentacji projektowej dot. przebudowy oraz zmiany sposobu użytkowania pomieszczeń w istniejącym budynku szkoły podstawowej dla potrzeb oddziału przedszkolnego wraz z instalacjami wewnętrznymi w Trzcianie   | Trzciana   | Dominik Trąd, ul. Miłosza 8, 35-304 Rzeszów , NIP 813-278-35-00,   | 11 070,00 zł   |
| 5 | Opracowanie dokumentacji projektowej dot. Przebudowy oraz zmiany sposobu użytkowania pomieszczeń w istniejącym budynku dla potrzeb biblioteki oraz przebudowy pierwszego piętra, wejścia do piwnicy wraz z instalacjami wewnętrznymi w Domu Ludowym w Woliczce                                   | Woliczka   | Dominik Trąd, ul. Miłosza 8, 35-304 Rzeszów , NIP 813-278-35-00,   | 22 140,00 zł.  |
| 6 | Przebudowa części pomieszczeń istniejącego Domu Ludowego na bibliotekę gminną w Woliczce   | Woliczka   | WAL MAR WLADEMAR Marciniak, ul. 3-go Maja 56, 39-120 Sędziszów Młp. NIP 818 154 50 25                                    | 226 934,99 zł. |
| 7 | Opracowanie dokumentacji techniczno – prawnej budowy oświetlenia drogi krajowej: Budowa sieci elektroenergetycznej obejmujące napięcie znamionowe nie wyższe niż 1 kV w ramach zadania: „Budowa oświetlenia drogi krajowej DK94 wzdłuż działek nr ewid. 1087/3 – 1069/1 w miejscowości Trzciana” | Trzciana   | Panem Michałem Kusiem, zam. 36-040 Boguchwała, Mogielnica 284a PESEL 8210060157 imię ojca: Aleksander; imię matki: Zofia | 9 936,00 zł.   |
| 8 | Opracowanie dokumentacji techniczno – prawnej budowy oświetlenia dróg gminnych w miejscowościach Bratkowice oraz Woliczka gm. Świltza obejmujące następujące zadania:  |            | Panem Michałem Kusiem, zam. 36-040 Boguchwała, Mogielnica 284a PESEL 8210060157 imię ojca: Aleksander; imię matki: Zofia | 24 554,00 zł   |
|   | a) Budowa sieci elektroenergetycznej obejmującej napięcie znamionowe nie wyższe niż 1kV w ramach zadania: „Budowa oświetlenia drogi gminnej na działce nr ewid. 3903 (od nr 3928/1 do 4026) oraz na działce nr ewid. 3902/2 (od nr   | Bratkowice | 15 069,00 zł   |                |



|    |   |              |   |               |
|----|---|--------------|---|---------------|
|    | 2878 do 3903) w miejscowości Bratkowice”.   |              |   |               |
|    | b) Budowa sieci elektroenergetycznej obejmującej napięcie znamionowe nie wyższe niż 1kV w ramach zadania: „Budowa oświetlenia drogi gminnej na działce nr ewid. 1128 oraz 1120 (wzdłuż osiedla do nr 185E) w miejscowości Woliczka”   | Woliczka     | 9 485,00 zł   |               |
| 9  | Opracowanie dokumentacji techniczno – prawnej budowy oświetlenia drogi gminnej w miejscowości Rudna Wielka gm. Świltza dz. Nr ewid. 648/2 oraz budowa oświetlenia drogi gminnej na dz. Nr ewid. 648/2 w Rudnej Wielkiej od istniejącego słupa nr 26/2 do projektowanej latarni nr 3 | Rudna Wielka | Handlowo-Usługową INSIDE ELEKTRYCZNE SYSTEMY INSTALACYJNE Rafał Muława, 35-082 Rzeszów, ul. Wetlińska 3A REGON 180131700, NIP 813-288-54-65 | 49 200,00 zł. |
| 10 | Opracowanie dokumentacji projektowej dot. „Przebudowy istniejącej filii bibliotecznej na kondygnacji pietra w budynku OSP w Mrowli”   | Mrowla       | Igor Babelski adres 35-061 Rzeszów ul. Słoneczna 6 m7   | 5 850,00 zł.  |
| 11 | Roboty budowlane dostosowujące część pomieszczeń kondygnacji parteru szkoły podstawowej im. Św. Jana Kantego w Świltzy do wymogów oddziału zerowego”  | Świltza      | KRISBUD Krzysztof Wiącek, Domatów 280, 36-100 Kolbuszowa  | 331 029,31 zł |
| 12 | Opracowanie „Strategii Rozwoju Gminy Świltza na lata 2022-2030”   | cała gmina   | Eurogrant Sp. z o. o. z siedzibą 33-100 Tarnów, ul. Krakowska 25/2, REGON 362507603, NIP 8733255912   | 14 760,00 zł. |
| 13 | Opracowanie „Gminnego Programu Rewitalizacji Gminy Świltza na lata 2022-2030”   | cała gmina   | Eurogrant Sp. z o. o. z siedzibą 33-100 Tarnów, ul. Krakowska 25/2, REGON 362507603, NIP 8733255912   | 19 926,00 zł. |
| 14 | Wykonanie aktualizacji Gminnej Ewidencji Zabytków oraz opracowanie Gminnego Programu Opieki nad Zabytkami dla Gminy Świltza na lata 2023-2026   | cała gmina   | J. O. C. GIS Jarosław Cybura, ul. Pana Tadeusza 16/30, 39-200 Dębica NIP 872-20-83-666 REGON 180859205                                      | 27 900,00 zł  |
| 15 | Remont dwóch łazienek przy Sali gimnastycznej w Szkole Podstawowej Nr 1 w Bratkowicach  | Bratkowice   | Firma Usługowo-Handlowa KRIS-BUD Krzysztof Leszczak Gibska 40a, 38-100 Strzyżów NIP: 819-103-58-57  | 17 000,00 zł. |

|    |   |   |   |                 |
|----|---|---|---|-----------------|
| 16 | Wymiana wewnętrznych drzwi w Szkole Podstawowej w Świltzy   | Świltza                                       | Firma Usługowo-Handlowa KRIS-BUD<br>Krzysztof Leszczak<br>Gibska 40a, 38-100 Strzyżów<br>NIP: 819-103-58-57 | 37 638,00 zł.   |
| 17 | „Remonty budynków oświatowych na terenie Gminy Świltza”   | Dąbrowa,<br>Bratkowice,<br>Świltza,<br>Mrowla | Firma Usługowo-Handlowa KRIS-BUD<br>Krzysztof Leszczak<br>Gibska 40a, 38-100 Strzyżów<br>NIP: 819-103-58-57 | 344 887,07 zł   |
| 18 | Remont pomieszczeń piwnicznych w Szkole Podstawowej w Rudnej Wielkiej   | Rudna Wielka                                  | IGNAS-Bud Janusz Ignas<br>36-071 Trzciana 159<br>NIP: 8181373989 REGON 180833051                            | 82 164,00 zł.   |
| 19 | Remont instalacji piorunochronnej w części podziemnej na terenie Szkoły Podstawowej w Świltzy   | Świltza                                       | PożTech Grażyna Dymnicka<br>36-065 Dynów, Łubno 311<br>NIP 795-196-63-61, REGON 180646478                   | 17 835,00 zł    |
| 20 | Wymiana grzejników wraz z zaworami termostatycznymi w budynku, którego właścicielem jest gmina, a prowadzona jest Niepubliczna Szkoła Podstawowa w Błędowej Zgłobieńskiej   | Błędowa<br>Zgłobieńska                        | Zakład Instalacyjny Jan Szeliga<br>36-072 Świltza 60<br>NIP: 819-123-15-93 REGON 690462890                  | 52 275,00 zł.   |
| 21 | Opracowanie dokumentacji projektowej dot. „Remontu istniejących pomieszczeń lekcyjnych na parterze budynku Szkoły Podstawowej w Świltzy z przeznaczeniem ich na oddział przedszkolny wraz ze zmianą sposobu użytkowania tych pomieszczeń”   | Świltza                                       | Igor Babelski adres 35-061 Rzeszów ul. Słoneczna 6 m8   | 19 600,00 zł    |
| 22 | Odprowadzenie ścieków sanitarnych z Gminy Świltza do istniejącej sieci kanalizacji sanitarnej miasta Rzeszowa, w tym:<br>1) Zadanie 1: Formuła zaprojektuj i wybuduj – odcinek kanalizacji sanitarnej tłocznej od oczyszczalni ścieków Świltza – Kamyszyn do włączenia do sieci kanalizacyjnej m. Rzeszowa, w oparciu o załączony Program funkcjonalno-użytkowy (z wyłączeniem odcinków przebiegających przez tereny zamknięte);<br>2) Zadanie 2: Formuła roboty budowlane – budowa odcinków kanalizacji sanitarnej tłocznej przebiegającej przez tereny zamknięte łączących w całość zadanie 1;<br>3) Zadanie 3: Formuła roboty budowlane – budowa sieci kanalizacji sanitarnej tłocznej w obrębie oczyszczalni ścieków wraz z przebudową i rozbudową przepompowni |   | SANTEX Kazimierz Czapka, 39-120 Sędziszów Małopolski, ul. Wspólna 13B, NIP 8180005002; REGON 690130679,     | 8 732 870,85 zł |

|    |   |  |  |                  |
|----|---|--|--|------------------|
|    | ścieków.  |  |  |                  |
| 23 | <p>. Budowa trzech zbiorników wody o pojemności <math>V=100\text{m}^3</math>, na działce 4694/18 w m. Świltza z siecią wodociągową od zbiorników wody do połączenia z istniejącą siecią wodociągową w m. Rudna Wielka, budowa zbiornika bezodpływowego o pojemności <math>9.8\text{m}^3</math>, budowa rurociągów między obiektowych, budowa kabla sterowniczego, przebudowa odcinka sieci wodociągowej na działce 4694/18 Świltzy wraz z wykonaniem instalacji fotowoltaicznej na ujęciu wody „Przybyszówka” działkach 4694/63, 4694/18 obręb Świltza gm. Świltza, w tym:</p> <p>1) Zadanie 1: Formuła roboty budowlane – budowa trzech zbiorników wody o pojemności <math>V=100\text{ m}^3</math> na działce nr ewid. 4694/18 w miejscowości w Świltza wraz z siecią wodociągową od zbiorników wody do połączenia z istniejącą siecią wodociągową w miejscowości Rudna Wielka, budowa zbiornika bezodpływowego o pojemności <math>9,8\text{ m}^3</math>, budowa rurociągów obiektowych, budowa kabla sterowniczego, przebudowa odcinka sieci wodociągowej na działkach nr ewid. 4694/18, 4759/9, 4759/10, 4759/11, 4694/63 położonych w miejscowości Świltza oraz na działkach nr 1061, 1062, 1068, 1069, 1077/2, 1078, 1106, 1708, 1707/1, 1707/2, 1713 położonych w miejscowości Rudna Wielka gmina Świltza;</p> <p>2) Zadanie 2: Formuła zaprojektuj i wybuduj – wykonanie instalacji fotowoltaicznej na ujęciu wody „Przybyszówka” działkach 4694/63, 4694/18 obręb Świltza gm. Świltza w formie zaprojektuj i wybuduj.</p> |  | <p>SANTEX Kazimierz Czapka, 39-120 Sędziszów Małopolski, ul. Wspólna 13B, NIP 8180005002; REGON 690130679,</p> | 4 635 015,15 zł. |

|    |   |              |  |                 |
|----|---|--------------|--|-----------------|
| 24 | Zaprojektowanie oraz wykonanie robót budowlanych polegających na budowie zadanej wiaty na placu targowym w Bratkowicach na działce nr 886/11) zaprojektowanie i wykonanie zadanej wiaty o powierzchni 1 008 m <sup>2</sup> ,<br>2) wiaty o konstrukcji stalowej, jednonawowa, długość ok. 36 m, szerokość ok. 28 m.<br>3) zadanie wiaty dwuspadowe z blachy stalowej profilowanej,<br>4) orynnowanie i obróbki blacharskie z blachy stalowej powlekanej,<br>5) nachylenie połaci do 25% wysokość efektywna od poziomu nawierzchni do najniższych elementów wiaty min. 4,5m, umożliwiającą wjazd samochodem TIR, | Bratkowice   | Zakład Budowlano-Handlowo-Produkcyjny "BRONBUD" Ryś Bronisław z siedzibą w 39-300 Mielec, Podleszany 310, REGON 690041390, NIP 8171002263      | 1 355 083,44 zł |
| 25 | Wykonanie odwodnienia z rynien, wykonanie drenażu oraz izolacja fundamentów w SP w Dąbrowie   | Dąbrowa      | IGNAS-Bud Janusz Ignas<br>36-071 Trzciana 159<br>NIP: 8181373989 REGON 180833051   | 33 000,00 zł    |
| 26 | Wymiana starych masztów ośw na nowe typu stokrotka: Mrowla OSP, Rudna Wielka przy szkole, Trzciana GCK, Trzciana przy osp, Bratkowice przy SP1, wilcza parking przy bud UG<br><b>Całość zadania 81 180,00 zł</b>  | Mrowla       | Handlowo-Usługową INSIDE ELEKTRYCZNE SYSTEMY INSTALACYJNE Rafał Mulawa, 35-082 Rzeszów, ul. Wetlińska 3A<br>REGON 180131700, NIP 813-288-54-65 | 13 530,00 zł    |
|    |   | Rudna Wielka |  | 13 530,00 zł    |
|    |   | Trzciana     |  | 27 060,00 zł    |
|    |   | Bratkowice   |  | 13 530,00 zł    |
|    |   | Świltza      |  | 13 530,00 zł    |
| 27 | Aeracja, nawożenie, dosiew trawy na boiskach sportowych: Rudna Wielka, Mrowla, Bratkowice, Dąbrowa, Świltza   | Rudna Wielka | Gmyrex Widaczów 1<br>37-232 Widaczów   | 7 500,00 zł     |
|    |   | Mrowla       |  | 9 600,00 zł     |
|    |   | Bratkowice   |  | 8 200,00 zł     |
|    |   | Dąbrowa      |  | 7 500,00 zł     |
|    |   | Świltza      |  | 10 000,00 zł    |
| 28 | Zakup i montaż wideo domofonu dla żłobka w Mrowli   | Mrowla       | Nexet Sp. zo. o. ul. Osmeckiego 6b, 35-506 Rzeszów NIP 813-32-97-718   | 3 480,90 zł     |
| 29 | Wykonanie odwodnienia boiska sportowego w Dąbrowie  | Dąbrowa      | IGNAS-Bud Janusz Ignas<br>36-071 Trzciana 159<br>NIP: 8181373989 REGON 180833051   | 37 000,01 zł    |
| 30 | Wykonanie drenażu placu siłowni plenerowej przy stadionie w Rudnej Wielkiej   | Rudna Wielka | WAL MAR WLADEMAR Marciniak, ul. 3-go Maja 56, 39-120 Sędziszów Młp.<br>NIP 818 154 50 25   | 10 824,00 zł    |

|    |   |              |  |              |
|----|---|--------------|--|--------------|
| 31 | Wykonanie podglądu monitoringu wizyjnego Gminy Świltza w pomieszczeniach Straży Gminnej   | Świltza      | Nexet Sp. zo. o. ul. Osmeckiego 6b, 35-506 Rzeszów NIP 813-32-97-718   | 4 309,01 zł  |
| 32 | Wykonanie zasilania zegara w wiaty na stadionie w Rudnej Wielkiej   | Rudna Wielka | Zakładem Usług Elektrycznych Lesław Kielar, Dąbrowa 76, 36-071 Trzciana NIP8131012427, REGON 690320635                     | 9 963,00 zł  |
| 33 | Mulczowanie terenu za parkiem w Bratkowicach dz. nr ewid 3608/24.   | Bratkowice   | MAJSTERSZTYK Sławomir Borawiak 36-003 Przewrotne 468 NIP: 517 013 91 36 REGON 180774360                                    | 1 255,50 zł  |
| 34 | Wyknanie zasilania 3 fazowego w budynku OPS w Trzcianie   | Trzciana     | Zakładem Usług Elektrycznych Lesław Kielar, Dąbrowa 76, 36-071 Trzciana NIP8131012427, REGON 690320635                     | 3 075,00 zł  |
| 35 | Naprawa systemu do podnoszenie ciśnienia-system nawadniania stadion Rudna Wielka  | Rudna Wielka | Zakładem Usług Elektrycznych Lesław Kielar, Dąbrowa 76, 36-071 Trzciana NIP8131012427, REGON 690320635                     | 7 687,50 zł  |
| 36 | Przyłącz kanalizacji sanitarnej łazienek tzw. Letnich zewnętrznych Przedszkole Świltza  | Świltza      | Sklep Spożywczo - Przemysłowy Elżbieta Wołowicz Świltza 201a   | 14 760,00 zł |
| 37 | Wykonanie drenażu oraz odwodnienia z rynien przy Przedszkolu w Świltzy  | Świltza      | IGNAS-Bud Janusz Ignas 36-071 Trzciana 159 NIP: 8181373989 REGON 180833051   | 58 749,72 zł |
| 38 | Przebudowa i doposażenie placów zabaw na terenie Gminy Świltza:<br>1. Plac zabaw przy Szkole Podstawowej Nr 1 -doposażenie (zestaw tablic edukacyjnych).<br>2. Plac zabaw przy Szkole Podstawowej Nr 2 – przebudowa (wymiana zniszczonej zabawki, wymiana uszkodzonych elementów ławo - stołu);<br>3. Plac zabaw przy Stacji Uzdatniania Wody Bratkowice – doposażenie (linarium, piaskownica).<br>4. Plac przy Szkole Podstawowej Nr 1 im. w Mrowli - doposażenie (stół do piłkarzyków).<br>5. Plac zabaw Trzciana – Słotwinka – | Bratkowice   | Firma Produkcyjno – Usługowo – Handlową MARPIS Sp. z o.o., 36-002 Jasionka, Stobierna 9, REGON 181111495 NIP 517-03-66-033 | 5 043,00 zł  |
|    |   | Bratkowice   |  | 22 944,91 zł |
|    |   | Bratkowice   |  | 32 385,90 zł |
|    |   | Mrowla       |  | 8 511,60 zł  |
|    |   | Trzciana     | Firma Produkcyjno – Usługowo – Handlową MARPIS Sp. z o.o., 36-002 Jasionka, Stobierna 9, REGON 181111495 NIP 517-03-66-033 | 9 987,60 zł  |
|    |   | Trzciana     |  | 17 078,25 zł |

|    |  |                     |  |               |
|----|--|---------------------|--|---------------|
|    | doposażenie (twister, rowerek).<br>6. Plac zabaw Trzciana – Cegielnia – doposażenie (zestaw sprawnościowy).<br>7. Plac zabaw Woliczka – przebudowa (wymiana tablic do koszykówki, wymiana uszkodzonych elementów na placu zabaw).<br><b>Całość zadania 103 127,08 zł</b> | Woliczka            |  | 7 175,82 zł   |
| 39 | Remont dachu SP Trzciana   | Trzciana            | As s.c.<br>Woliczka 194, 36-071 Trzciana<br>NIP 813-10-01-777, REGON 690042432   | 119 681,52 zł |
| 40 | Remont dachu domu ludowego w Rudnej Wielkiej (czyszczenie, malowanie, częściowa wymiana rynien)  | Rudna Wielka        | RR DEKARZE S.C. Robert Szałęga,<br>Rafał Włodarczyk<br>ul. Starzyńskiego 20/1<br>35-508 Rzeszów<br>NIP 517 -035 -87-20, REGON 180817721                      | 44 895,00 zł  |
| 41 | Wykonanie monitoringu placu zabaw przy SP w Błędowej Zgłobieńskiej   | Błędowa Zgłobieńska | Nexet Sp. zo. o. ul. Osmeckiego 6b, 35-506 Rzeszów NIP 813-32-97-718   | 4 949,14 zł   |
| 42 | Wykonanie remontu pomieszczeń OSP w Dąbrowie   | Dąbrowa             | Posadzki z Wizją Krzysztof Piszczek<br>36-071 Trzciana 33A<br>NIP 517 -041 -38-38, REGON 388214306   | 35 959,44 zł  |
| 43 | Remont schodów przed wejściem do Osp w Trzcianie   | Trzciana            | IGNAS-Bud Janusz Ignas<br>36-071 Trzciana 159<br>NIP: 8181373989 REGON 180833051   | 2 829,00 zł   |
| 44 | Budowa ogrodzenia oddzielającego teren zielony przy budynku Żłobka od strony zachodniej, w miejscowości Mrowla   | Mrowla              | IGNAS-Bud Janusz Ignas<br>36-071 Trzciana 159<br>NIP: 8181373989 REGON 180833051   | 1 205,40 zł   |
| 45 | Zakup oraz montaż urządzeń na wyposażenie zaplecza kuchennego w Domu Ludowym w Dąbrowie  | Dąbrowa             | FIRMA HANDLOWO-USŁUGOWA GALAXI SPÓŁKA<br>JAWNA MAŁGORZATA ZAJĄC i RAFAŁ ZAJĄC<br>ul. Podkarpacka 31<br>38-400 KROSNO<br>NIP: 684-213-73-75, REGON: 370446396 | 24 518,41 zł  |



|    |  |            |   |               |
|----|--|------------|---|---------------|
| 46 | Zakup oraz montaż urządzeń na wyposażenie zaplecza kuchennego w Domu Strażaka w Mrowli         | Mrowla     | FIRMA HANDLOWO-USŁUGOWA GALAXI SPÓŁKA<br>JAWNA MAŁGORZATA ZAJĄC<br>i RAFAŁ ZAJĄC<br>ul. Podkarpacka 31<br>38-400 KROSNO<br>NIP: 684-213-73-75, REGON: 370446396 | 15 000,82 zł  |
| 47 | Wymiana oświetlenia na sali gimnastycznej w Szkole Podstawowej nr 1 w Bratkowicach             | Bratkowice | Zakładem Usług Elektrycznych Lesław Kielar, Dąbrowa 76, 36-071 Trzciana<br>NIP8131012427, REGON 690320635   | 14 022,00 zł  |
| 48 | Wykonanie oświetlenia boiska sportowego w Trzcianie  | Trzciana   | Handlowo-Usługową INSIDE ELEKTRYCZNE SYSTEMY INSTALACYJNE Rafał Mulawa, 35-082 Rzeszów, ul. Wetlińska 3A<br>REGON 180131700, NIP 813-288-54-65                  | 239 842,00 zł |
| 49 | Wymiana drewnianej podłogi przy pawilonie sportowym w Dąbrowie                                 | Dąbrowa    | USŁUGI REMONTOWO-BUDOWLANE JANUSZ MNICH<br>36-030 Błażowa, Błażowa Górna 5<br>NIP 813-185-14-06, REGON 690816833,   | 47 000,00 zł  |
| 50 | Wymiana drzwi wejściowych w SP nr 1 w Bratkowicach   | Bratkowice | Witrynal Grzegorz Tobiasz, Marek Tobiasz<br>Rudna Mała 301<br>36-054 Mrowla   | 9 471,00 zł   |
| 51 | Wymiana części ogrodzenia przy Domu Ludowym w Bratkowicach                                     | Bratkowice | IGNAS-Bud Janusz Ignas<br>36-071 Trzciana 159<br>NIP: 8181373989 REGON 180833051  | 11 685,00 zł  |
| 52 | Remont pomieszczenia biblioteki szkolnej w SP w Świltzy, docieplenie stropu, wymiana inst c.o. | Świltza    | Firma Usługowo-Handlowa KRIS-BUD Krzysztof Leszczak<br>Gibska 40a, 38-100 Strzyżów<br>NIP: 819-103-58-57  | 52 000,00 zł  |
| 53 | Wykonanie rabat kwiatowych oraz nasadzeń w Przedszkolu w Świltzy                               | Świltza    | MI GARDEN Piotr Miłek<br>Ul. Krakowska 383, 35-213 Rzeszów<br>NIP: 517-027-30-53  | 19 000,00 zł  |
| 54 | Remont ogrodzenia przy SP w Dąbrowi, od strony drogi   | Dąbrowa    | IGNAS-Bud Janusz Ignas<br>36-071 Trzciana 159<br>NIP: 8181373989 REGON 180833051  | 12 500,00 zł  |

|    |  |   |  |             |
|----|--|---|--|-------------|
| 55 | Wykonanie przeglądów budynków - obiekt Posterunek Policji w Świltzy z siedzibą w Trzcianie   | Trzciana  | WILKBUD Piotr Wilk 36-071 Trzciana, Dąbrowa 159, REGON 385701649, NIP 813-31-96-503                        | 1 000,00 zł |
| 56 | Wykonanie przeglądów pięcioletnich oraz jednego przeglądu rocznego, placów zabaw i siłowni zewnętrznych na terenie Gminy Świltza           | cała gmina  | WILKBUD Piotr Wilk 36-071 Trzciana, Dąbrowa 159, REGON 385701649, NIP 813-31-96-503                        | 2 410,00 zł |
| 57 | Wykonanie rocznych przeglądów placów zabaw oraz siłowni zewnętrznych usytuowanych na terenie gminy Świltza                                 | Błędowa<br>Zgłobieńska,<br>Świltza -<br>Kamyszyn,<br>Trzciana -<br>Słotwinka,<br>Woliczka | WILKBUD Piotr Wilk 36-071 Trzciana, Dąbrowa 159, REGON 385701649, NIP 813 31 96 503                        | 800,00 zł   |
| 58 | Wykonanie mapy do celów projektowych oraz mapy inwentaryzacji powykonawczej boiska do siatkówki w miejscowości Woliczka dz. nr 211         | Woliczka  | ZENIT Adam Pisarczyk, ul. Pańska, nr 10, 35-213 Rzeszów, REGON 180950897, NIP 517 002 52-66                | 2 300,00 zł |
| 59 | Budowa zadaszenia nad wejściem głównym do budynku Żłobka Gminnego w Mrowli, dz. nr 1612/2, obr. 0005 Mrowla                                | Mrowla  | ROBREM Krystyna Machoś 35-203 Rzeszów, ul. Lucjana Siemieńskiego 17A/38, REGON 360677784 NIP 813-10-44-031 | 4 452,60 zł |
| 60 | Budowa ogrodzenia oddzielającego teren zielony przy budynku żłobka od strony zachodniej, w miejscowości Mrowla                             | Mrowla  | IGNAS - Bud Janusz Ignas, Trzciana 159, 36-071 Trzciana, REGON 180833051, NIP 818 137 39-89                | 1 205,40 zł |
| 61 | „Wykonanie okresowych przeglądów budynków, będących własnością Gminy Świltza”<br>CZĘŚĆ I – PRZEGLĄD ROCZNY i PIĘCIOLETNI elementów budynku | cała gmina  | WILKBUD Piotr Wilk 36-071 Trzciana, Dąbrowa 159, REGON 385701649, NIP 813 31 96 503                        | 4 560,00 zł |
| 62 | „Wykonanie okresowych przeglądów budynków, będących własnością Gminy Świltza”<br>CZĘŚĆ II – PRZEGLĄD INSTALACJI GAZOWYCH                   | cała gmina  | WILKBUD Piotr Wilk 36-071 Trzciana, Dąbrowa 159, REGON 385701649, NIP 813 31 96 503                        | 3 250,00 zł |
| 63 | „Wykonanie okresowych przeglądów budynków, będących własnością Gminy Świltza”<br>CZĘŚĆ III – PRZEGLĄD PRZEWODÓW KOMINIARSKICH              | cała gmina  | WILKBUD Piotr Wilk 36-071 Trzciana, Dąbrowa 159, REGON 385701649, NIP 813 31 96 503                        | 4 800,00 zł |

|    |  |            |   |             |
|----|--|------------|---|-------------|
| 64 | „Wykonanie okresowych przeglądów budynków, będących własnością Gminy Świltza”<br>CZĘŚĆ IV – PRZEGLĄD INSTALACJI ELEKTRYCZNEJ i PIORUNOCHRONNEJ | cała gmina | WILKBUD Piotr Wilk 36-071 Trzciana, Dąbrowa 159, REGON 385701649, NIP 813 31 96 503 | 3 200,00 zł |
| 65 | „Remont pomieszczeń biblioteki i sołtysówki w Domu Strażaka w Mrowli - wykonanie instalacji centralnego ogrzewania”                            | Mrowla     | IGNAS BUD Janusz Ignas, 36-071 Trzciana 159, NIP 818-13-73-989                      | 4585,40 zł  |

## 8.2. Zestawienie postępowań przeprowadzonych na podstawie ustawy Prawo zamówień publicznych w 2022 roku

| Lp. | Wartość szacunkowa netto | Tryb                  | Data wszczęcia post | Przedmiot zamówienia  | Data zawarcia umowy | Termin wykonania                   | Wykonawca / cena   |
|-----|--------------------------|-----------------------|---------------------|---|---------------------|------------------------------------|--|
| 1   | 5                        | 6                     | 7                   | 8   | 9                   | 10                                 | 11   |
| 1   | 402 439,02 zł            | art. 275 pkt 1 p.z.p. | 17.01.2022 r.       | Dostawa kruszywa do remontu dróg gminnych w 2022 r.   | -                   | do 10 miesięcy od podpisania umowy | Unieważniony   |
| 2   | 458 601,80 zł            | art. 275 pkt 1 p.z.p. | 31.01.2022 r.       | <b>Przebudowa dróg gminnych w Gminie Świltza w 2022 r. Etap I</b>   | 29.03.2022 r.       | do 28.08.2022 r.                   | Zakład Drogowy Tadeusz Popek Spółka Jawna, 37-560 Pruchnik, Rozbórz Długi 57A<br>Cena netto: 448 998,66 zł<br>Cena brutto: 552 268,35 zł           |
| 3   | 293 883,50 zł            | art. 275 pkt 1 p.z.p. | 01.02.2022 r.       | <b>Przebudowa drogi gminnej nr 108752R w miejscowości Bratkowice w km 0+591 - km 0+883 wraz z przebudową gazociągu w ciągu dr. gminnej nr 108752R w miejscowości Bratkowice w km 0+591 - km 0+883</b> | 22.03.2022 r.       | do 21.08.2022 r.                   | Firma Remontowo – Budowlana Helena Szczęch, 39-120 Sędziszów Małopolski, ul. Klonowa 17<br>Cena netto: 252 492,50 zł<br>Cena brutto: 308 413,28 zł |

|   |               |                              |               |  |               |                                   |   |
|---|---------------|------------------------------|---------------|--|---------------|-----------------------------------|---|
| 4 | 201 219,51 zł | art. 275 pkt 1 p.z.p.        | 10.02.2022 r. | Dostawa kruszywa do remontu dróg gminnych w 2022 r.  | 22.03.2022 r. | do 31.12.2022 r.                  | Firma Transportowo – Usługowa „BOTRANS”<br>Bożena Czapka<br>adres: 39-123 Czarna<br>Sędziszowska 258<br>Cena netto: 192 300,00 zł<br>Cena brutto: 236 529,00 zł |
| 5 | 243 574,76 zł | art. 275 pkt 1 p.z.p.        | 19.02.2022 r. | Bieżące utrzymanie dróg gminnych w 2022 r.   | 24.03.2022 r. | do 31.12.2022 r.                  | Usługi Wodno-Kanalizacyjne<br>Stanisław Lis, 39-200 Dębica, ul. Witosa 8/20<br>Cena netto: 227 191,01 zł<br>Cena brutto: 279 444,94 zł                          |
| 6 | 415 270,00 zł | art. 214 ust. 1 pkt 5 p.z.p. | 23.02.2022 r. | Odbiór, transport i zagospodarowanie odpadów komunalnych od właścicieli nieruchomości zamieszkałych miejscowości: Świltza, Trzciana, Woliczka, Dąbrowa, Błędowa Zgłobieńska – część południowa | 01.03.2022 r. | do 31.05.2022 r.                  | P.H.P.U. „ZAGRODA” Sp. z o.o.<br>Zaremba Wojciech<br>ul. 1-go Maja 38B<br>38-100 Strzyżów<br>Cena netto: 415 269,99 zł<br>Cena brutto: 448 491,59 zł            |
| 7 | 162 275,14 zł | art. 275 pkt 1 p.z.p.        | 04.03.2022 r. | Roboty konserwacyjne przy drogach gminnych w 2022 r.   | -             | do 7 miesięcy od podpisania umowy | Unieważniony  |
| 8 | 161 752,50 zł | art. 275 pkt 1 p.z.p.        | 05.03.2022 r. | Remonty bieżące nawierzchni bitumicznych na drogach gminnych w Gminie Świltza w 2022 r.  | 07.04.2021 r. | do 06.07.2022 r.                  | Usługi Budowlane i Brukarskie<br>MARK-BUD<br>Marek Chromik,<br>36-046 Zgłobień,<br>Nosówka 181<br>Cena netto: 157 500,00 zł<br>Cena brutto: 193 725,00 zł       |
| 9 | 162 275,14 zł | art. 275 pkt 1 p.z.p.        | 24.03.2022 r. | Roboty konserwacyjne przy drogach gminnych w 2022 r.   | 21.04.2022 r. | do 31.12.2022 r.                  | Sklep Spożywczo-Przemysłowy<br>Elżbieta Wołowicz,<br>36-072 Świltza 201A<br>Cena netto: 148 715,10 zł<br>Cena brutto: 182 919,57 zł                             |

|    |                 |                       |               |  |               |                                     |  |
|----|-----------------|-----------------------|---------------|--|---------------|-------------------------------------|--|
| 10 | 8 057 182,35 zł | art. 275 pkt 1 p.z.p. | 14.05.2022 r. | Budowa rurociągu tłocznego kanalizacji sanitarnej do m. Rzeszowa wraz z rozbudową ujęcia wody w Przybyszówce   | 28.07.2022 r. | do 28.01.2025 r.                    | <p>SANTEX<br/>Kazimierz Czapka,<br/>39-120 Sędziszów Małopolski, ul. Wspólna 13B</p> <p>Część 1:<br/>Cena netto:<br/>7 099 895,00 zł<br/>Cena brutto:<br/>8 732 870,85 zł;</p> <p>Część 2:<br/>Cena netto:<br/>3 768 305,00 zł<br/>Cena brutto:<br/>4 635 015,15 zł;</p> |
| 11 | 84 413,33 zł    | art. 275 pkt 1 p.z.p. | 21.04.2022 r. | Opracowanie dokumentów planistycznych w ramach realizacji projektu pn.: „Zintegrowany i uspołeczniiony model planowania przestrzennego poprzez opracowanie Strategii Przestrzennej Rzeszowskiego Obszaru Funkcjonalnego” | 13.06.2022 r. | do 16 miesięcy od podpisania umowy. | <p>IKADO M. Łapeta,<br/>P. Łapeta s.c., 44-100 Gliwice, ul. Raciborska 1A/6</p> <p>Część 1:<br/>Cena netto:<br/>24 000,00 zł<br/>Cena brutto:<br/>29 520,00 zł</p> <p>Część 2:<br/>Cena netto:<br/>29 000,00 zł<br/>Cena brutto:<br/>35 670,00 zł</p>                    |

|    |                 |                              |               |  |               |                                   |  |
|----|-----------------|------------------------------|---------------|--|---------------|-----------------------------------|--|
| 12 | 3 956 883,30 zł | art. 275 pkt 1 p.z.p.        | 11.06.2021 r. | Odbiór, transport i zagospodarowanie odpadów komunalnych od właścicieli nieruchomości zamieszkałych położonych na terenie Gminy Świltza  | 25.11.2022 r. | od 01.01.2023 r. do 31.12.2023 r. | <p>Część nr 1:<br/>FBSerwis Karpatia Sp. z o.o., 33-100 Tarnów, ul. Odległa 8<br/>Cena netto: 1 473 430,28 zł<br/>Cena brutto: 1 591 304,70 zł;</p> <p>Część nr 2:<br/>Przedsiębiorstwo Handlowo – Produkcyjno – Usługowe „ZAGRODA” Sp. z o.o., adres: 38-100 Strzyżów, ul.1-go Maja 38B<br/>Cena netto: 1 316 778,94 zł<br/>Cena brutto: 1 422 121,25 zł;</p> <p>Część nr 3:<br/>Przedsiębiorstwo Handlowo – Produkcyjno – Usługowe „ZAGRODA” Sp. z o.o., adres: 38-100 Strzyżów, ul.1-go Maja 38B<br/>Cena netto: 1 428 940,50 zł<br/>Cena brutto: 1 543 255,74 zł<br/>Termin realizacji zamówienia: od 01.01.2023 r. do 31.12.2023 r.</p> |
| 13 | 276 846,68 zł   | art. 214 ust. 1 pkt 5 p.z.p. | 21.06.2021 r. | Odbiór, transport i zagospodarowanie odpadów komunalnych od właścicieli nieruchomości zamieszkałych miejscowości: Świltza, Trzciana, Woliczka, Dąbrowa, Błędowa Zgłobieńska – część południowa | 14.06.2022 r. | do 2 miesięcy od podpisania umowy | <p>„ZAGRODA” Sp. z o.o., adres: 38-100 Strzyżów, ul.1-go Maja 38B<br/>Cena netto: 276 846,68 zł<br/>Cena brutto: 298 994,41 zł</p>   |



|    |               |                              |               |   |               |                                |   |
|----|---------------|------------------------------|---------------|---|---------------|--------------------------------|---|
| 14 | 202 253,25 zł | art. 275 pkt 1 p.z.p.        | 15.07.2021 r. | Budowa sieci elektroenergetycznej o napięciu nie wyższym niż 1kV w ramach zadania pn.: Budowa oświetlenia boiska sportowego w miejscowości Trzciana | 23.07.2021 r. | do 30.11.2021 r.               | F.H.U. INSIDE ELEKTRYCZNE SYSTEMY INSTALACYJNE<br>Rafał Mulawa, 35-082 Rzeszów, ul. Wetlińska 3A<br>Cena netto: 194 993,70 zł<br>Cena brutto: 239 842,25 zł |
| 15 | 383 736,52 zł | art. 275 pkt 1 p.z.p.        | 05.07.2022 r. | Dostawa sprzętu i oprogramowania w ramach realizacji projektu grantowego „Cyfrowa Gmina”  | 28.07.2022 r. | do 360 dni od podpisania umowy | e-service Sp. z o.o., 35-225 Rzeszów, ul. Kopaczewskiego 2<br>Cena netto: 383 649,44 zł<br>Cena brutto: 471 888,81 zł                                       |
| 16 | 287 043,76 zł | art. 275 pkt 1 p.z.p.        | 04.07.2021 r. | Roboty budowlane dostosowujące część pomieszczeń kondygnacji parteru szkoły podstawowej im. św. Jana Kantego w Świltzy do wymogów oddziału zerowego | 01.09.2022 r. | do 31.10.2022 r.               | Krisbud Krzysztof Wiącek<br>adres: 36-100 Kolbuszowa, Domatków 280<br>Cena netto: 269 129,52 zł<br>Cena brutto: 331 029,31 zł                               |
| 17 | 95 300,62 zł  | art. 275 pkt 1 p.z.p.        | 05.07.2022 r. | Remont dachu w Szkole Podstawowej w Trzcianie   | 16.08.2022 r. | do 16.11.2022 r.               | As s.c.<br>adres: 36-071 Trzciana, Woliczka 194<br>Cena netto: 97 302,05 zł<br>Cena brutto: 119 681,52 zł   |
| 18 | 71 241,72 zł  | art. 214 ust. 1 pkt 7 p.z.p. | 08.07.2022 r. | Remonty bieżące nawierzchni bitumicznych na drogach gminnych w Gminie Świltza w 2022 r. Etap II   | 21.07.2022 r. | do 20.11.2022 r.               | Usługi Budowlane i Brukarskie MARK-BUD<br>Marek Chromik, 36-046 Zgłobień, Nosówka 181<br>Cena netto: 69 750,00 zł<br>Cena brutto: 85 792,50 zł              |
| 19 | 289 214,19 zł | art. 275 pkt 1 p.z.p.        | 13.07.2022 r. | Remonty budynków oświatowych na terenie Gminy Świltza   | -             | -                              | Unieważniony  |

|    |               |                              |               |   |               |                                   |   |
|----|---------------|------------------------------|---------------|---|---------------|-----------------------------------|---|
| 20 | 138 423,34 zł | art. 214 ust. 1 pkt 5 p.z.p. | 29.07.2022 r. | Odbiór, transport i zagospodarowanie odpadów komunalnych od właścicieli nieruchomości zamieszkałych miejscowości: Świltza, Trzciana, Woliczka, Dąbrowa, Błędowa Zgłobieńska – część południowa  | 16.08.2022 r. | do 13.09.2022 r.                  | „ZAGRODA” Sp. z o.o., adres: 38-100 Strzyżów, ul.1-go Maja 38B<br>Cena netto: 138 423,34 zł<br>Cena brutto: 149 497,21 zł   |
| 21 | 289 214,23 zł | art. 275 pkt 1 p.z.p.        | 04.08.2022 r. | Remonty budynków oświatowych na terenie Gminy Świltza   | 01.09.2022 r. | do 31.12.2022 r.                  | Firma Usługowo – Handlowa „KRIS-BUD” Krzysztof Leszczak, 38-100 Strzyżów, Gbiska 40a<br>Cena netto: 280 395,98<br>Cena brutto: 344 887,07 zł  |
| 22 | 179 870,37 zł | art. 275 pkt 1 p.z.p.        | 10.08.2022 r. | 1)Dowóz dzieci do placówek oświatowych wraz z opiekunem w miejscowości Bratkowice w roku szkolnym 2022/2023;<br>2)Dowóz dzieci niepełnosprawnych z terenu Gminy Świltza do Zespołu Szkół Specjalnych „UNICEF” w Rzeszowie, oraz Ośrodka Rehabilitacyjno-Edukacyjno-Wychowawczego w Rzeszowie w roku szkolnym 2022/2023; | 23.08.2022 r. | do 26.06.2023 r.                  | „SIGMA” s.c. Alina Kowal, Mariusz Kowal, 36-055 Bratkowice 363B<br><br>Część 1:<br>Cena netto: 47 200,19 zł<br>Cena brutto: 50 976,20 zł<br><br>Część 2:<br>Cena netto: 129 360,00 zł<br>Cena brutto: 139 708,80 zł |
| 23 | 280 000,00 zł | art. 275 pkt 1 p.z.p.        | 18.10.2022 r. | Bankowa obsługa budżetu Gminy Świltza w latach 2023 – 2024  | 28.12.2022 r. | od 01.01.2023 r. do 31.12.2024 r. | Bank Spółdzielczy w Głogowie Małopolskim, adres: 36-060 Głogów Małopolski, ul. Rynek 23<br>Cena netto: 280 000,00 zł<br>Cena brutto: 280 000,00 zł  |

|    |               |                       |               |   |               |                               |   |
|----|---------------|-----------------------|---------------|---|---------------|-------------------------------|---|
| 24 | 119 522,62 zł | art. 275 pkt 1 p.z.p. | 26.08.2022 r. | Budowa i modernizacja drogi dojazdowej do gruntów rolnych w miejscowości Trzciana na dz. nr ewid. 2581              | 21.09.2022 r. | do 21.11.2022 r.              | Usługi Budowlane i Brukarskie<br>MARK-BUD<br>Marek Chromik,<br>36-046 Zgłobień,<br>Nosówka 181<br>Cena netto:<br>129 138,00 zł<br>Cena brutto:<br>158 839,74 zł   |
| 25 | 555 555,56 zł | art. 275 pkt 1 p.z.p. | 09.09.2022 r. | Zimowe utrzymanie dróg gminnych i lokalnych w Gminie Świltza w sezonie zimowym 2022/2023                            | 17.10.2022 r. | do 30.04.2023 r.              | Część 1:<br>Dla części nr 1:<br>Utrzymanie Dróg i Terenów Zielonych Jacek Lubas, 36-071 Trzciana 536<br>Cena netto:<br>243 902,44 zł<br>Cena brutto:<br>300 000,00 zł<br><br>Część 2:<br>AVANTI CEMERYŚ Spółka jawna<br>adres: 36-050 Sokołów Małopolski, Wólka Niedźwiedzka 259<br>Cena netto:<br>243 902,44 zł<br>Cena brutto:<br>300 000,00 zł |
| 26 | 862 601,60 zł | art. 275 pkt 1 p.z.p. | 13.09.2022 r. | Przebudowa drogi wewnętrznej położonej na dz. nr ewid. 2810 od km 0+000,00 do km 0+912,43 w miejscowości Bratkowice | -             | do 50 dni od podpisania umowy | Unieważniony  |
| 27 | 862 601,60 zł | art. 275 pkt 1 p.z.p. | 28.09.2022 r. | Przebudowa drogi wewnętrznej położonej na dz. nr ewid. 2810 od km 0+000,00 do km 0+912,43 w miejscowości Bratkowice | 03.11.2022 r. | do 17.12.2022 r.              | COLAS Polska Sp. z o.o.<br>adres: 62-070 Pałędzie, ul. Nowa 49<br>Cena netto:<br>858 051,73 zł<br>Cena brutto:<br>1 055 403,63 zł   |

|     |               |  |               |  |               |                                   |   |
|-----|---------------|--|---------------|--|---------------|-----------------------------------|---|
| 28. | 698 786,05 zł | art. 275 pkt 1 p.z.p. + art. 359 pkt 2 | 28.11.2022 r. | Świadczenie usług pocztowych na potrzeby Urzędu Gminy w Świltzy oraz Gminnego Ośrodka Pomocy Społecznej w Świltzy w latach 2023 – 2025 | 20.12.2022 r. | od 01.01.2023 r. do 31.12.2025 r. | Poczta Polska S.A. ul. Rodziny Hiszpańskich 8,00-940 Warszawa<br>Cena netto: 896 683,23 zł<br>Cena brutto: 896 683,23 zł                  |
| 29. | 129 700,00 zł | art. 275 pkt 1 p.z.p.                  | 04.11.2022 r. | Dostawa kontenerów wraz z rozładunkiem na teren Punktu Selektywnej Zbiórki Odpadów Komunalnych w miejscowości Świltza                  | 30.11.2022 r. | do 30 dni od podpisania umowy     | Spółdzielnia Pracy „UNIA” we Włodawie<br>adres: 22-200 Włodawa, ul. Graniczna 6<br>Cena netto: 99 162,60 zł<br>Cena brutto: 121 970,00 zł |
| 30. | 216 080,17 zł | art. 275 pkt 1 p.z.p.                  | 08.11.2022 r. | Przebudowa części pomieszczeń istniejącego Domu Ludowego na bibliotekę gminną w Woliczce   | 01.12.2022 r. | do 30 dni od podpisania umowy     | WAL MAR Waldemar Marciniak, adres: 39-127 Kłęczany 230<br>Cena netto: 184 499,99 zł<br>Cena brutto: 226 934,99 zł                         |
| 31. | 230 763,11 zł | art. 275 pkt 1 p.z.p.                  | 08.12.2022 r. | <b>Remont części budynku OSP w Bratkowicach z przystosowaniem na Dzienny Dom Seniora</b>   | 03.01.2023 r. | do 30 dni od podpisania umowy     | F.U.H. Ksara Zbigniew Pastuła adres: 36-060 Budy Głogowskie 388<br>Cena netto: 228 391,35 zł<br>Cena brutto: 280 391,35 zł                |
| 32. | 37 433,41 zł  | art. 214 ust. 1 pkt 7                  | 19.12.2022 r. | Roboty konserwacyjne przy drogach gminnych w 2022 r.   | 21.12.2022 r. | do 10 dni od podpisania umowy     | Sklep Spożywczo – Przemysłowy Elżbieta Wołowicz, 36-072 Świltza 201A<br>Cena netto: 37 433,41 zł<br>Cena brutto: 46 043,09 zł             |
|     |               |  |               |  |               | <b>Razem brutto za całość:</b>    | <b>26 090 113,53 zł</b>   |

## 8.3. Zrealizowane projekty

| Informacja dotycząca realizowanych inwestycji finansowanych z środków zewnętrznych w roku 2022-2023 |   |  |                  |
|---|---|--|------------------|
| L. p.   | Nazwa programu  | Nazwa wniosku  | Okres realizacji |
| 1.  | Regionalny Program Operacyjny Województwa Podkarpackiego na lata 2014-2020 - projekty realizowane w ramach przynależności do Rzeszowskiego Obszaru Funkcjonalnego | Zintegrowany i uspołeczniony model planowania przestrzennego poprzez opracowanie Strategii Przestrzennej Rzeszowskiego Obszaru Funkcjonalnego                          | 2019-2023        |
| 2.  | Regionalny Program Operacyjny Województwa Podkarpackiego na lata 2014-2020  | Podmiejska Kolej Aglomeracyjna   | 2019-2023        |
| 3.  | Program Rozwoju Obszarów Wiejskich na lata 2014- 2020   | Budowa zadaszanej wiaty na placu targowym w Bratkowicach na działce nr 886/1   | 2019-2023        |
|   |   | Budowa infrastruktury turystycznej i rekreacyjnej przy pawilonie sportowym w Woliczce  | 2022-2023        |
|   |   | Rozbudowa infrastruktury turystycznej i rekreacyjnej na stadionie w Rudnej Wielkiej  | 2022-2023        |
|   |   | Wydanie publikacji jako ochrona zabytków przyrody, kultury i dziedzictwa lokalnego w Gminie Świltcza   | 2022-2023        |
|   |   | Renowacja zabytkowego krzyża na kamiennym cokole na działce nr 1232 przy Szkole Podstawowej w Trzcianie  | 2022-2023        |
|   |   | Remont Grobowca Rodziny Dąbskich na cmentarzu parafialnym w Świltczy   | 2022-2023        |
| 4.  | Podkarpackiego Programu Odnowy Wsi na lata 2021-2025  | Digitalizacja i udostępnienie cyfrowych dóbr kultury świltczańskiego cmentarza dla przyszłych pokoleń - etap II  | 2022             |
| 5.  | Kuratorium Oświaty  | Zakup nowości wydawniczych do placówek wychowania przedszkolnego, bibliotek szkolnych i bibliotek pedagogicznych, zakupu wyposażenia do bibliotek szkolnych - rok 2022 | 2022             |
|   |   | Zakup nowości wydawniczych do placówek wychowania przedszkolnego, bibliotek szkolnych i bibliotek pedagogicznych, zakupu wyposażenia do bibliotek szkolnych - rok 2023 | 2022-2023        |
| 6.  | Krajowa Sieć Obszarów Wiejskich - Program Rozwoju Obszarów Wiejskich na lata 2014- 2020   | Ładne kwiatki - kurs florystyczny II stopnia w gminie Świltcza   | 2022             |
|   |   | Zręczne ręce – warsztaty rękodzieła artystycznego  | 2023             |
| 7.  | Rządowy Fundusz Rozwoju Dróg  | Przebudowa drogi gminnej Nr 137409r wraz z przebudową skrzyżowania z drogą powiatową nr 1381R w miejscowości Bratkowice  | 2021-2022        |
|   |   | Przebudowa drogi gminnej 108758R na odcinku od km 0+000,00 do km 1+164,00 w miejscowości Trzciana  | 2022-2023        |

|   |  |   |           |
|---|--|---|-----------|
| 8.  | Ministerstwo Edukacji i Nauki we współpracy z Centrum GovTech w Kancelarii Prezesa Rady Ministrów  | Laboratoria Przyszłości   | 2022      |
| 9.  | Programu Operacyjnego Polska Cyfrowa na lata 2014-2020 Oś priorytetowa V Działanie 5.1 Rozwój cyfrowy JST oraz wzmocnienie cyfrowej odporności na zagrożenia | Wsparcie dzieci z rodzin pegeerowskich w rozwoju cyfrowym – „Granty PPGR”   | 2021-2022 |
|   |  | Cyfrowa Gmina   | 2021-2023 |
| 10.   | Polski Ład   | Budowa rurociągu tłoczego kanalizacji sanitarnej do m. Rzeszowa wraz z rozbudową ujęcia wody w Przybyszówce   | 2021-2024 |
|   |  | Dostosowanie budynku mieszkalnego na potrzeby lokali socjalnych w Trzcianie   | 2021-2024 |
| 11.   | Ministerstwo Sportu i Turystyki  | Modernizacja boiska Orlik w Rudnej Wielkiej   | 2022-2023 |
| 12.   | Wojewódzki Fundusz Ochrony Środowiska i Gospodarki Wodnej w Rzeszowie  | Wyposażenie OSP Bratkowice „Doposażenie Ochotniczej Straży Pożarnej w miejscowości Bratkowice celem zwiększenia potencjału technicznego”                  | 2022      |
| 13.   | Lasy Państwowe   | Przebudowa drogi gminnej położonej na działce nr ew. 2810 w miejscowości Bratkowice   | 2022      |
| 14.   | „Poznaj Polskę” Ministerstwo Edukacji i Nauki  | Organizacja wycieczki dla dzieci i młodzieży ze Szkoły Podstawowej Trzcianie  | 2023      |
|   |  |   |           |
| <b>Informacja dotycząca złożonych wniosków w roku 2022 i w roku 2023, które są w ocenie</b> |  |   |           |
| 2.  | Podkarpackiego Programu Odnowy Wsi na lata 2021 – 2025   | Renowacja zabytkowego krzyża na kamiennym cokole jako zachowanie dziedzictwa kulturowego i historycznego Świltzy  |           |
| 3.  | Program rozwoju instytucji opieki nad dziećmi w wieku do lat 3 „MALUCH+” 2022-2029   | Utworzenie Żłobka Gminnego w Świltzy  |           |
|   |  | Utworzenie 4-miejsc w Gminnym Żłobku w Bratkowicach   |           |
| 4.  | Rządowy Fundusz Polski Ład: Program Inwestycji Strategicznych  | Utworzenie Żłobka Gminnego w Świltzy  |           |
| 5.  | Ministerstwo Sportu i Turystyki  | Budowa przyszkolnej hali sportowej w Dąbrowie   |           |
| 6.  | Państwowy Fundusz Rehabilitacji Osób Niepełnosprawnych   | Zakup samochodu osobowego typu „mikrobus” dostosowanego do przewozu osób niepełnosprawnych z przeznaczeniem dla Środowiskowego Domu Samopomocy w Woliczce |           |

## 8.4. Kultura

Na terenie gminy Świltza działają dwie instytucje kultury:

- Gminna Biblioteka Publiczna w Świltzy z/s w Trzcianie
- Gminne Centrum Kultury Sportu i Rekreacji w Świltzy z/s w Trzcianie



#### **8.4.1. Gminna Biblioteka Publiczna w Świltzy z siedzibą w Trzcianie**

Gminna Biblioteka Publiczna w Świltzy z/s w Trzcianie jest samorządową instytucją kultury, wpisaną do Rejestru Instytucji Kultury prowadzonego przez Organizatora. w formie samorządowej instytucji kultury funkcjonuje od października 2005 roku. Wypełnia działalność statutową oraz podejmuje działania niestandardowe. Służy mieszkańcom gminy upowszechniając i promując czytelnictwo, prowadząc działalność informacyjną oraz kulturalno – oświatową. Obejmuje swą działalnością obszar Gminy Świltza. Sieć biblioteczną tworzy Gminna Biblioteka Publiczna w Trzcianie i Filie Biblioteczne w Bratkowicach, Dąbrowie, Mrowli, Rudnej i Świltzy. z usług placówki korzystają również mieszkańcy gmin sąsiednich.

#### **Zgodnie ze statutem Biblioteki wykonują zadania:**

- Gromadzą, opracowują i przechowują materiały biblioteczne.
- Realizują zakupy nowości wydawniczych z uwzględnieniem poszczególnych grup czytelniczych.
- Udostępniają zbiory biblioteczne.
- Zapewniają darmowy dostęp do Internetu.
- Współpracują z Instytucjami Kulturalnymi, Oświatowymi w całej Gminie.
- Organizują bądź współorganizują imprezy kulturalne, popularyzują książkę i czytelnictwo na terenie Gminy.
- Wspierają system edukacji, poprzez rozwijanie zainteresowań czytelniczych wśród dzieci i młodzieży oraz organizację zajęć dodatkowych w szkołach na terenie Gminy.
- Dbają o stan lokali i estetyczny wygląd pomieszczeń bibliotecznych.

#### **Biblioteki posiadają nowoczesny system biblioteczny MAK+ który oferuje użytkownikom biblioteki:**

- Dostęp do konta bibliotecznego za pośrednictwem Internetu  
Sprawdzanie informacji o swoich wypożyczeniach we wszystkich bibliotekach korzystających z systemu MAK+ z poziomu jednej strony internetowej
- Przeszukiwanie zawartości katalogów wszystkich bibliotek jednocześnie
- Zamawianie/rezerwowanie /prolongowanie książek w konkretnej bibliotece
- Elektroniczną obsługę wypożyczeń
- Przeszukiwanie zasobów bibliotek korzystających z systemu MAK+

#### **Zakup książek oraz stan czytelnictwa**

Księgozbiór jest podstawowym czynnikiem warunkującym pracę w bibliotece. Posiadamy zbiory o charakterze uniwersalnym obejmującym beletrystykę polską i obcą, literaturę popularnonaukową przeznaczoną dla czytelników z różnych grup wiekowych, literaturę dla dzieci i młodzieży oraz lektury szkolne. Księgozbiór biblioteki jest dostępny dla wszystkich.

Gromadzenie zbiorów odbywa się poprzez zakup nowości książkowych a także jako dar od innych czytelników. Gromadziliśmy i gromadzimy najlepsze i najwartościowsze pozycje książkowe, które są dostępne na rynku wydawniczym. Przy wyborze określonych tytułów bierzemy także pod

uwagę sugestie naszych czytelników, którzy chcieliby, aby w naszym księgozbiorze znalazły się książki, które ich najbardziej interesują.

Podstawowym źródłem wpływu jest dotacja Organizatora, a od tej dotacji uzależniona jest dotacja Ministra Kultury i Dziedzictwa Narodowego. w 2022 roku Biblioteki otrzymały również dary książkowe od czytelników w ilości 701 woluminów.

| liczba zakupionych książek w 2022 r. ogółem | Z budżetu Gminy | Z Narodowego Programu Rozwoju Czytelnictwa 2.0 |
|---|-----------------|--|
| <b>2295</b>                                 | 1507            | 788  |

| Wartość zakupionych książek w 2022 r. | Z budżetu Gminy | Z Narodowego Programu Rozwoju Czytelnictwa 2.0 |
|---------------------------------------|-----------------|--|
| <b>46 153,01</b>                      | 30 000,01       | 16 153,00                                      |

## Struktura księgozbioru w 2022 r.

W Gminnej Bibliotece Publicznej w Trzcianie i jej Filiach Bibliotecznych zgromadzonych jest **73 004** woluminy, w tym **35 446** literatury dla dorosłych, **19 143** literatury dla dzieci i młodzieży oraz **18 415** literatury popularnonaukowej.

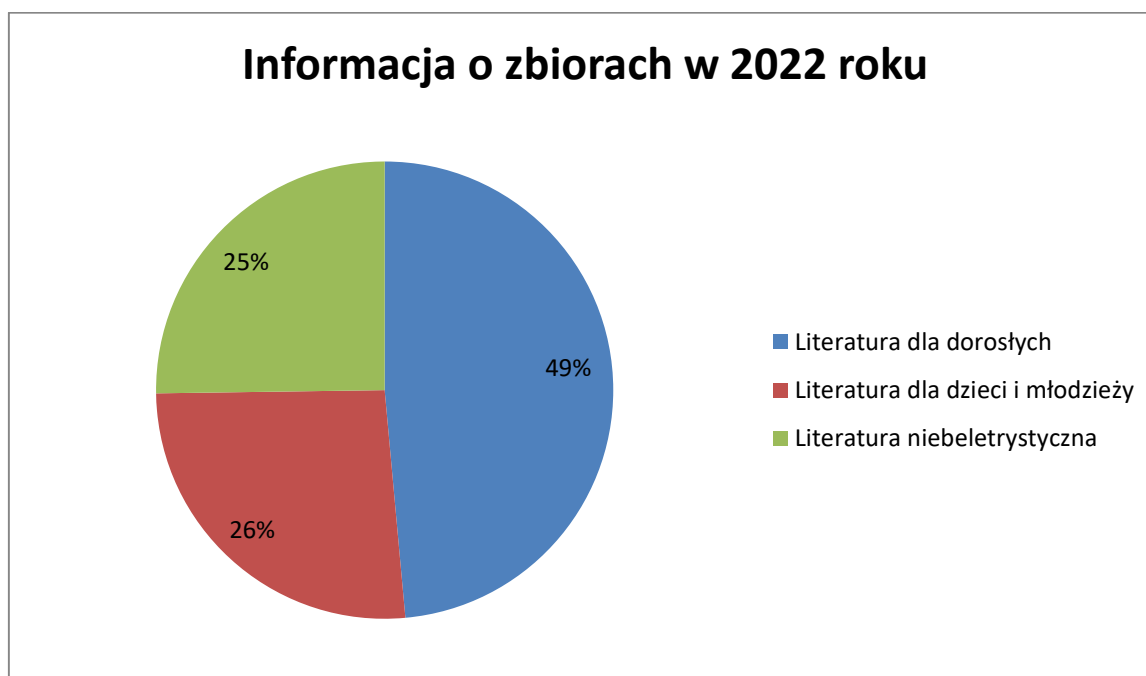

W 2022 roku Biblioteki udostępniały swoje zbiory w dwóch formach : prezencyjnie ( na miejscu) oraz wypożyczenia na zewnątrz. Odbywa się ono w warunkach wolnego dostępu do półek. Pozwala to na wstępne zapoznanie się z zawartością książki, wyzwala samodzielność czytelnika.

| L.P. | Biblioteki   | Wypożyczenia dla dorosłych | Wypożyczenia dla dzieci i młodzieży | Literatura niebeletrystyczna | Razem wypożyczenia | Udostępnienia Internetu |
|------|--|----------------------------|-------------------------------------|------------------------------|--------------------|-------------------------|
| 1    | <b>GBP w Trzcianie</b>                               | 9800                       | 6572                                | 601                          | <b>16 973</b>      | 1089                    |
| 2    | <b>Bratkowice (działała w ograniczonym zakresie)</b> | 7330                       | 4889                                | 697                          | <b>12 916</b>      | 159                     |
| 3    | <b>Dąbrowa</b>                                       | 5595                       | 3715                                | 771                          | <b>10 081</b>      | 1066                    |
| 4    | <b>Mrowla</b>  | 5893                       | 2196                                | 63                           | <b>8 152</b>       | 241                     |
| 5    | <b>Rudna Wielka</b>                                  | 8256                       | 2141                                | 143                          | <b>10 540</b>      | 893                     |
| 6    | <b>Świltza</b>                                       | 8804                       | 3812                                | 643                          | <b>13 258</b>      | 132                     |

## Użytkownicy bibliotek

W 2022 roku wszystkie biblioteki odwiedzone **33 878** razy w wypożyczalni oraz czyteln. Liczbę zarejestrowanych użytkowników przedstawia poniższa tabela.

| L.P. | Miejscowość/<br>Biblioteki Publiczne | Mieszkańcy | Płeć |     | do 5 lat | 5-12 lat | 13-15 lat | 16-19 lat | 20-24 lat | 25-44 lat | 45-60 lat | Powyżej 60 lat | Razem Użytkownicy |
|------|--------------------------------------|------------|------|-----|----------|----------|-----------|-----------|-----------|-----------|-----------|----------------|-------------------|
|      |                                      |            | K    | M   |          |          |           |           |           |           |           |                |                   |
| 1    | <b>Bratkowice</b>                    | 4456       | 356  | 110 | 42       | 99       | 39        | 28        | 15        | 125       | 84        | 34             | <b>466</b>        |
| 2    | <b>Dąbrowa</b>                       | 1189       | 262  | 111 | 29       | 83       | 26        | 31        | 13        | 89        | 68        | 34             | <b>373</b>        |
| 3    | <b>Mrowla</b>                        | 1470       | 214  | 75  | 9        | 62       | 23        | 21        | 8         | 72        | 56        | 38             | <b>289</b>        |
| 4    | <b>Rudna Wielka</b>                  | 1713       | 272  | 129 | 28       | 153      | 38        | 21        | 9         | 70        | 61        | 21             | <b>401</b>        |
| 5    | <b>Świltza</b>                       | 3488       | 298  | 117 | 15       | 126      | 28        | 17        | 10        | 102       | 71        | 46             | <b>415</b>        |
| 6    | <b>Trzciana</b>                      | 2602       | 432  | 202 | 47       | 145      | 68        | 60        | 30        | 130       | 88        | 66             | <b>634</b>        |

## Użytkownicy według wieku

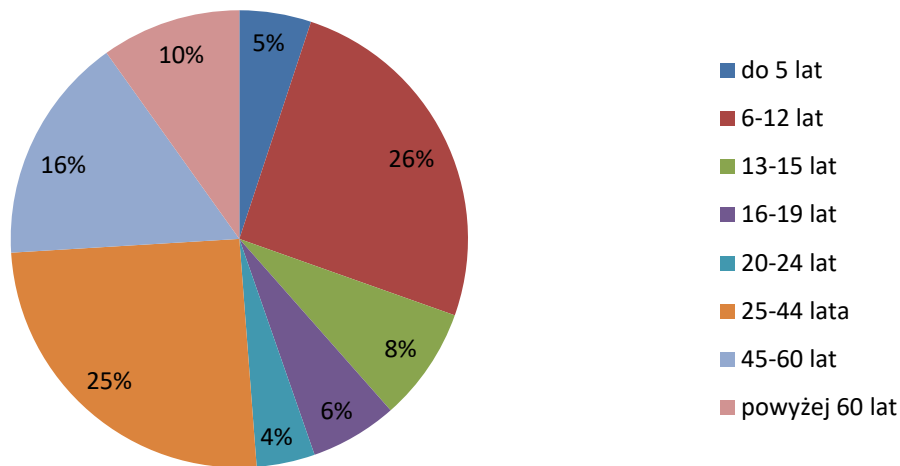

## Użytkownicy według zajęcia

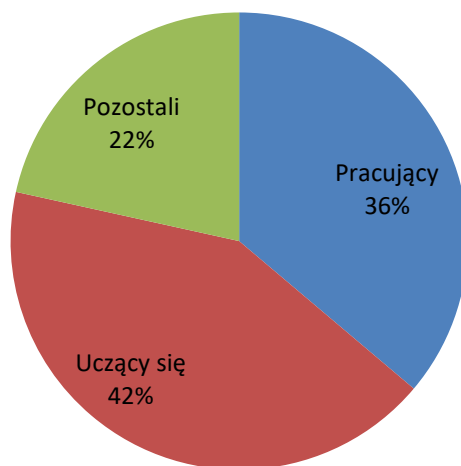

### Programy i projekty:

**1. NARODOWY PROGRAM ROZWOJU CZYTELNICTWA 2.0** – z Ministerstwa Kultury i Dziedzictwa Narodowego, operatorem jest Biblioteka Narodowa – zakup książek – w 2022 r. biblioteka otrzymała kwotę **16 153, 00**

**2.** Uczestnictwo wraz z **INSYTUTEM KSIĄŻKI** w akcji czytelniczej przeznaczonej dla dzieci pt. **MAŁA KSIĄŻKA WIELKI CZŁOWIEK** – akcja trwała przez cały rok

### **3. ACADEMICA – Centralna Wypożyczalnia Międzybiblioteczna Publikacji Naukowych –**

W GBP w Trzcianie uruchomiono terminal systemu CWPB na którym czytelnicy mogą na miejscu korzystać z publikacji cyfrowych. System ACADEMICA oferuje: pełnotekstowe przeszukiwanie setki tysięcy współczesnych publikacji naukowych, artykułów, monografii podręczników i skryptów - szczególnie przydatne dla uczniów i studentów.

#### **Działalność kulturalno-edukacyjna**

Praca bibliotekarzy to nie tylko wypożyczanie książek. To również szeroko pojęta popularyzacja książki i czytelnictwa. Działania przez cały rok:

- Cykliczne spotkania z bajką w przedszkolach na terenie Gminy (spotkania raz w miesiącu w każdym Przedszkolu).
- Spotkania z książką - głośne czytanie w bibliotekach dla najmłodszych.
- Wycieczki i zwiedzania bibliotek.
- Spotkanie autorskie z Małgorzatą Matwij
- Spotkanie z postacią bajkową: Smokiem Novusiem.
- Obchody Międzynarodowego Dnia Pluszowego Misia. Wraz z Misiem Policjantem.
- Spotkania z ciekawymi ludźmi, między innymi Podróżnikiem Marią Bar, z Policją, Strażą Gminną itp.
- Warsztaty florystyczne we współpracy z Gminą.
- Jesienne i bożonarodzeniowe warsztaty z florystką Elżbietą Kosydar.
- Gazetki i wystawki okolicznościowe.
- Tydzień bibliotek pod hasłem „Biblioteka – świat w jednym miejscu”, połączony z obchodami Dnia Bibliotekarza.
- Konkursy czytelnicze i plastyczne.
- Praca indywidualna z czytelnikiem ( np. pomoc w wyszukiwaniu informacji ze słowników, encyklopedii, wyszukiwaniu informacji w Internecie, w zakładaniu skrzynek mailowych) itp.
- Dyskusje na temat nowo zakupionej literatury.
- Współpraca z Ośrodkiem Szkolno-Wychowawczym w Mrowli, z Środowiskowym Domem Samopomocy w Woliczce oraz Środowiskową Świetlicą Socjoterapeutyczną w Świltzy i wspólna organizacja warsztatów okolicznościowych.
- Współpraca z Trzciańskim Stowarzyszeniem Kulturalnym „JESTEM”.
- Uroczyste otwarcie Filii Bibliotecznej w Bratkowicach.
- Uroczyste otwarcie Filii Bibliotecznej w Świltzy.

W 2022 roku we wszystkich działaniach wzięło udział **5 495 osób**.

Zajęcia dodatkowe realizowane przez Instruktorów Gminnej Biblioteki Publicznej w Świltzy z siedzibą w Trzcianie odbywały się zgodnie z planami. w 2022 roku opieką było objętych 420 dzieci. Poniżej przedstawiam kilka wybranych imprez/spotkań przeprowadzonych podczas zajęć dodatkowych w 2022 roku:

- Warsztaty wyplatania tradycyjnych palm wielkanocnych.

- Zajęcia zorganizowane dla dzieci z okazji Dnia Niepodległości pt. „Barwy Niepodległej”. Celem tych zajęć było kształtowanie postaw patriotycznych u dzieci także poprzez zabawę. Dzieci wykonały z papieru i ziaren Godło Polski oraz papierowe serca w barwach narodowych.
- Włączenie się w akcję Ogólnopolskiego Dnia Głośnego Czytania.
- Liczne zajęcia i zawody sportowe dla uczestników zajęć dodatkowych.
- Warsztaty walentynkowe połączone z konkursem na najpiękniejszą kartkę walentynkową
- Liczne warsztaty oraz zajęcia plastyczne między innymi: dekoracje świąteczne, stroiki wielkanocne, jesienne tancerki, łabędziowe wycinanki, laurki dla Mamy itp.

### **Inwestycje w 2022 roku**

W 2022 roku kontynuowano inwestycje w Bibliotekach Publicznych. Wyremontowano, wyposażono i oddano do użytku Filię Biblioteczną w Bratkowicach (29 stycznia 2022 r.), która swe miejsce ma w Domu Ludowym oraz Filię Biblioteczną w Świltzy (5 września 2022 r.), która zajmuje lokal w Szkole Podstawowej w Świltzy. To były kolejne inwestycje realizowane przez Gminę Świltza a rozpoczęte oddaniem Filii Biblioteczej w Dąbrowie (20 września 2020 roku w Domu Ludowym), kolejno Filię Biblioteczną w Rudnej Wielkiej (21 stycznia 2021 roku w Szkole Podstawowej) oraz Gminną Bibliotekę Publiczną w Trzcianie (10 grudnia 2021 roku w Gminnym Klubie Seniora). Wszystkie te biblioteki są w nowych lokalizacjach i pięknych, wyremontowanych pomieszczeniach z całkiem nowym wyposażeniem oraz sprzętem komputerowym. W 2023 roku planowany jest remont i zakup wyposażenia do Filii Biblioteczej w Mrowli oraz utworzenie nowej Filii Biblioteczej w Woliczce.

#### **8.4.2. Gminne Centrum Kultury, Sportu i Rekreacji w Świltzy z siedzibą w Trzcianie**

Po ograniczających pracę placówek kulturalnych latach 2020 i 2021, nastąpił w końcu rok, który szedł w dobrym, owocnym kierunku artystycznym. Zrealizowano wiele przedsięwzięć wpisanych od lat do kalendarza kulturalnego, ale i zapoczątkowano kilka nowych. Cieszy duża aktywność mieszkańców gminy i ich uczestnictwo w kulturze. Gminne Centrum Kultury, Sportu i Rekreacji w Świltzy z siedzibą w Trzcianie stara się docierać z ofertą kulturalną do wszystkich miejscowości gminy, poszerzając z roku na rok spektrum charakterystyki wydarzeń oraz ich lokalizacje.

Gminne Centrum Kultury, Sportu i Rekreacji administruje 7 obiektami. Są to: siedziba główna w Trzcianie, filie w Bratkowicach, Dąbrowie i Świltzy, a także Dom Strażaka w Mrowli, stadiony sportowe z pawilonami w Bratkowicach i Trzcianie oraz park podworski w Bratkowicach. Obiekty te są dostępne dla mieszkańców gminy i okolic do wynajmu na spotkania okolicznościowe – urodziny, wesela, poprawiny, stypy (wynajem nie dotyczy siedziby głównej w Trzcianie, która ze względu na objęcie projektem jest udostępniana w wyjątkowych sytuacjach jedynie na zasadzie bezpłatnego użyczenia organizacjom i instytucjom). z najmów i użyczeń korzystano w 2022 roku 86 razy. Pracownicy GCKSiR dbają o funkcjonalność i porządek w obiektach, przeprowadzają konieczne remonty i modernizacje. Dzięki temu obiekty oddawane na czas najmu są w dobrym stanie technicznym i zadbane. Warto przy tym zauważyć, że w instytucji pracuje zaledwie 10 osób. Są to pracownicy gospodarczy, merytoryczni, a także



pełniący funkcje kadrowe i księgowe. Dyrektorem Gminnego Centrum Kultury jest Adam Majka. Pracownicy organizują bieżącą działalność obiektów w ciągu dni roboczych tygodnia, koordynując i wspierając zajęcia grup amatorskiego ruchu artystycznego, spotkania grup i stowarzyszeń z terenu gminy oraz wspomnianą już obsługę techniczną administrowanych budynków, a także przygotowują i organizują wydarzenia weekendowe. Część z tych wydarzeń jest współorganizowana z innymi instytucjami, niekiedy poza obszarem gminy. w 2022 roku GCKSiR podtrzymało współpracę ze stowarzyszeniami działającymi na terenie gminy Świltza (Towarzystwem Przyjaciół Świltzy, Towarzystwem Przyjaciół Trzciany, Towarzystwem Miłośników Ziemi Bratkowickiej, Stowarzyszeniem „Razem dla Rudnej Wielkiej”), Gminną Biblioteką Publiczną, Urzędem Stanu Cywilnego, Gminnym Ośrodkiem Pomocy Społecznej, Środowiskową Świetlicą Socjoterapeutyczną, Kołami Gospodyń Wiejskich, Ochotniczymi Strażami Pożarnymi, Klubami Sportowymi, Parafiami Rzymskokatolickimi i ich duszpasterzami, a także funkcjonującymi przy Parafiach Radami Parafialnymi, Kołami „Caritas” i Akcją Katolicką, Wojewódzkim Domem Kultury w Rzeszowie a także zaprzyjaźnionymi ośrodkami kultury. Nawiązało także współpracę z Teatrem im. Wandy Siemaszkowej w Rzeszowie. Kooperacje te owocują licznymi przedsięwzięciami.

A wydarzeń w GCKSiR w 2022 roku było naprawdę sporo.

| Lp. | Data        | Miejsce              | Wydarzenie   |
|-----|-------------|----------------------|--|
| 1.  | 6 stycznia  | Bratkowice           | Koncert Chóru Resonantae „O mili Królowie”                               |
| 2.  | 8 stycznia  | Trzciana             | Koncert „Unplugged Christmas”  |
| 3.  | 9 stycznia  | Ropczyce / Witkowice | Koncert Kapeli GCKSiR  |
| 4.  | 16 stycznia | Błędowa Zgłobieńska  | Koncert Kapeli GCKSiR  |
| 5.  | 5 marca     | Trzciana             | Zjazd Oddziału Wojewódzkiego ZOSP RP                                     |
| 6.  | 13 marca    | Trzciana             | Spektakl „Moralność Pani Dulskiej” – Grupa Teatralna Tępis               |
| 7.  | 19 marca    | Trzciana             | Spektakl „Tańcz mnie. Cohen” – Scena Wędrowną Teatru im. W. Siemaszkowej |
| 8.  | 22 marca    | Trzciana             | Spektakl dla szkół „Moralność Pani Dulskiej” – Grupa Teatralna Tępis     |
| 9.  | 23 marca    | Trzciana             | Spektakl dla szkół „Moralność Pani Dulskiej” – Grupa Teatralna Tępis     |
| 10. | 29 marca    | Mrowla               | Występ ZPiT Pułanie w SSOW   |
| 11. | 3 kwietnia  | Mrowla               | Jarmark Wielkanocny  |
| 12. | 3 kwietnia  | Trzciana             | Koncert „Tribute to Astor Piazzolla”                                     |
| 13. | 24 kwietnia | Trzciana             | Konferencja PSL  |
| 14. | 24 kwietnia | Trzciana             | Spektakl „Na pokuszenie” – Scena Wędrowną Teatru im. W. Siemaszkowej     |
| 15. | 13-15 maja  | Groń Zakopane        | Zgrupowanie Chóru Resonantae   |
| 16. | 20 maja     | Trzciana             | Ogólnopolski Konkurs Wiedzy Pożarniczej „Młodzież zapobiega pożarom”     |

|     |                              |                               |   |
|-----|------------------------------|-------------------------------|---|
| 17. | 28 maja                      | Rzeszów                       | Koncert ZPiT Pułanie  |
| 18. | 29 maja                      | Górno                         | Koncert Grupy Obrzędowej i Kapeli GCKSiR                                |
| 19. | 4 czerwca                    | Bratkowice                    | Jubileusz 25-lecia Chóru Resonantae                                     |
| 20. | 11-12 czerwca                | Suche – Zakopane              | Zgrupowanie chóru Gama  |
| 21. | 11 czerwca                   | Trzciana                      | Koncert „W podróży dookoła świata” – Zespół Taneczny Koloret            |
| 22. | 12 czerwca                   | Bratkowice                    | Piknik rodzinny dla członków ruchu amatorskiego                         |
| 23. | 19 czerwca                   | Trzciana                      | Koncert folklorystyczny ZPiT Pułanie                                    |
| 24. | 25 czerwca                   | Bratkowice                    | Podróż Artystyczna Regionami Kulturowymi                                |
| 25. | 26 czerwca                   | Rudna Wielka                  | Zawody Sportowo-Pożarnicze  |
| 26. | 2 lipca                      | Trzciana                      | Kino plenerowe – „Jak zostać kotem”                                     |
| 27. | 16 lipca                     | Woliczka                      | Kino plenerowe – „Piotruś Pan i Alicja w Krainie Czarów”                |
| 28. | 23-24 lipca                  | Bratkowice                    | 78. Rocznica Akcji „Burza”  |
| 29. | 24 lipca                     | Świltcza                      | Finał Pucharu Wójta w piłce nożnej                                      |
| 30. | 31 lipca                     | Bratkowice / Trzciana         | Jubileusz Par Małżeńskich   |
| 31. | 6 sierpnia                   | Świltcza                      | Kino plenerowe – „Wakacje Mikołajka”                                    |
| 32. | 21 sierpnia                  | Trzciana                      | Gminne Dożynki  |
| 33. | 25-28 sierpnia               | Groń – Zakopane               | Zgrupowanie Grupy Obrzędowej  |
| 34. | 28 sierpnia                  | Świltcza                      | 150-lecie OSP Świltcza  |
| 35. | 3 września                   | Błędowa Zgłobieńska           | Jubileusz 110-lecia OSP Błędowa Zgłobieńska                             |
| 36. | 4 września                   | Mrowla                        | Turniej Sołectw w ramach Parafiady                                      |
| 37. | 6 września                   | Trzciana                      | Finał konkursu form sztuki wizualnej „Balladą malowane”                 |
| 38. | 18 września                  | Świltcza                      | V Bieg ulicami Świltczy   |
| 39. | 30 września – 2 października | Groń – Zakopane               | Zgrupowanie Chóru Gaudeamus   |
| 40. | 30 września – 2 października | Suche – Zakopane              | Zgrupowanie ZPiT Pułanie  |
| 41. | 4 października               | Trzciana                      | Koncert profilaktyki uzależnień „DROGA DO NIKĄD”                        |
| 42. | 9 października               | Mrowla                        | XI Ponadregionalny Przegląd Pieśni Maryjnej „Matuchnie pieśń niesiemy”  |
| 43. | 15-16 października           | Trzciana / Świltcza / Rzeszów | 38. Ogólnopolski Konkurs Tradycyjnego Tańca Ludowego                    |
| 44. | 23 października              | Dąbrowa                       | Koncert „W hołdzie Świętemu Janowi Pawłowi II”                          |
| 45. | 28 października              | Trzciana                      | Zebranie Delegatów Stowarzyszenia ROF                                   |
| 46. | 5 listopada                  | Trzciana                      | Spektakl „Następna do raju” – Scena Wędrowna Teatru im. W. Siemaszkowej |
| 47. | 6 listopada                  | Trzciana                      | Koncert „W bajkowym rytmie”   |
| 48. | 11 listopada                 | Świltcza                      | Obchody 104. rocznicy odzyskania niepodległości                         |
| 49. | 19 listopada                 | Świltcza                      | Jubileusz Chóru Gama  |

|     |              |                      |  |
|-----|--------------|----------------------|--|
| 50. | 19 listopada | Trzciana             | Koncert w ramach Podkarpackiej Jesieni Jazzowej  |
| 51. | 19 listopada | Ropczyce/<br>Brzyżne | Koncert ZPiT Pułanie na Jubileuszu KGW w Brzyżnem  |
| 52. | 20 listopada | Trzciana             | Jubileusz Chóru Cantus   |
| 53. | 9 grudnia    | Trzciana             | I Konkurs Teatrów Szkolnych „Plaudite”   |
| 54. | 11 grudnia   | Mrowla               | Jarmark Bożonarodzeniowy   |
| 55. | 13 grudnia   | Trzciana             | „Od wiosny do wiosny” – Teatr Sceny Propozycji Uniwersytetu Rzeszowskiego                              |
| 56. | 18 grudnia   | Rzeszów              | Udział Chóru Dziecięcego Kantuski w koncercie „Gaudeamus” w ramach Podkarpackich Koncertów Adwentowych |
| 57. | 18 grudnia   | Trzciana             | Gminna Wigilia Kół Gospodyń Wiejskich  |
| 58. | 29 grudnia   | Trzciana             | Koncert Chóru Dziecięcego Kantuski podczas spotkania opłatkowego Urzędu Gminy Świltza                  |

GCKSiR wspierało także placówki oświatowe w ich działalności, pomagając w organizacji takich wydarzeń jak pikniki rodzinne, Dni Rodzica, konkursy, Dni Dziecka.

**Podróż Artystyczna Regionami Kulturowymi** to nowe wydarzenie w kalendarzu GCKSiR, którego pierwsza edycja poświęcona była Starej Warszawie. Warsztaty przyśpiewek i tańców starowarszawskich, animator dla dzieci, kawiarenka, scenki teatralne z tamtego okresu, kataryniarz, szczudlarze, riksza, dorożka, pokaz żonglerki, tańców i ognia, a w końcu koncert Warszawskiej Orkiestry Sentymentalnej i tradycyjna potańcówka – wszystko to zebrane w jednym miejscu wprowadzało pełen ciepła klimat i rodzinną atmosferę. Część środków pozyskano w ramach dotacji z Fundacji PZU.

**Dożynki Gminne** to już coroczna tradycja. Święto Plonów, podziękowanie za zbiory, za pracę rolników, ich trud i zaangażowanie odbyło się w tym roku w Trzcianie. Rozpoczęte uroczystą Mszą Świętą i barwnym korowodem delegacji wieńcowych na pobliski stadion sportowy zgromadziły liczną publiczność, podziwiającą prezentacje wieńców i układy taneczne zaproszonego zespołu „Ślebodni”. Przybyli goście z nieskrywaną radością wypełnili także parkiet podczas zabawy tanecznej.

Obchodzona co roku w Bratkowicach **rocznica Akcji Burza** za każdym razem gromadzi licznie mieszkańców gminy. Jest to wydarzenie wyjątkowe pod kątem wnoszonej wartości historycznej, edukacyjne, patriotyczne. Tegoroczne obchody zapewniały ciekawą wystawę sprzętu militarnego z okresu II wojny światowej, dynamiczny pokaz pojazdów wojskowych, prezentację banderii konnej z jeźdźcami ubranymi na wzór partyzantów AK. Spotkanie było też okazją do złożenia kwiatów przy pomniku poległych podczas Akcji „Burza”. Przybyli goście mogli także skosztować żołnierskiej grochówki, wysłuchać gawędy historycznej i uczestniczyć we wspólnym śpiewaniu pieśni patriotycznych z bratkowickim Chórem „Resonantae” przy ognisku. Ostatni punkt programu przerwał ulewny deszcz i pierwszy dzień obchodów rocznicy Akcji „Burza” zakończył się burzowo. Drugiego dnia odbyła się uroczysta msza święta, a po niej przedstawiciele lokalnych grup i stowarzyszeń złożyli kwiaty przy pomniku AK.

**Turniej Sołectw Gminy Świltza** odbył się w tym roku w ramach Parafiady w Mrowli. Takie połączenie sił w organizacji dwóch regularnie odbywających się wydarzeń zapewniło jeszcze więcej atrakcji niż zazwyczaj. Była loteria fantowa, dmuchane atrakcje dla dzieci, stoiska kulinarne, zabawa taneczna, ale i to, co w turnieju sołectw jest kluczowe – konkurencje sportowe, kulinarne i wiedzy dla przedstawicieli sołectw, którzy w atmosferze zdrowej rywalizacji z entuzjazmem podchodzili do kolejnych wyzwań. Ostatecznie nagrodę główną – 15 000 zł ufundowane przez Wójta Gminy Świltza – wywalczyli gospodarze, zaś w kategorii kulinarnej nagroda przypadła Świltczy za najlepszą, zdaniem Jury, zupę pomidorową.

Zapoczątkowana w ubiegłym roku impreza cykliczna, jaką jest **kino plenerowe** dotarła w tym roku do trzech miejscowości naszej gminy. 2 lipca na stadionie sportowym w Trzcinie odbyła się projekcja filmu „Jak zostać kotem”, 16 lipca na stadionie w Woliczce – „Piotruś Pan i Alicja w Krainie Czarów”, a 6 sierpnia na stadionie w Świltczy – „Wakacje Mikołajka”. O ile w Trzcinie i Świltczy pogoda dopisała, w Woliczce był to seans w strugach deszczu. Mimo to najwytrwalsi, okryci kocami i osłonięci parasolami, obejrzeli film do końca, podkreślając, że prawdziwym kinomanom żadna pogoda niestraszna.

**38. Ogólnopolski Konkurs Tradycyjnego Tańca Ludowego** został zorganizowany już kolejny raz we współpracy GCKSiR z Wojewódzkim Domem Kultury w Rzeszowie. w ramach przeglądu konkursowego 15 października na sali widowiskowej w Trzcinie zaprezentowało się 13 grup tanecznych (w tym trzy grupy dziecięce) oraz 19 par tanecznych z 6 województw (małopolskiego, świętokrzyskiego, podkarpackiego, łódzkiego, mazowieckiego i śląskiego). Taneczno-muzyczna uczta trwała od godzin porannych aż do wieczora i zakończona została wspólną integracją grup. Dzień później w WDK w Rzeszowie odbyła się uroczysta gala z rozdaniem nagród. Warto zaznaczyć, że w konkursie prestiżową drugą nagrodę w kategorii par tanecznych otrzymali Jolanta Majka i Piotr Drozd z Grupy Obrzędowej im. Marii i Józefa Dziedziców z Trzciniany. Podczas wydarzenia, w dużej mierze dzięki wsparciu wolontariuszy – członków Grupy Obrzędowej – przyjęto i ugoszczono obiadem blisko 400 osób.

W bieżącym roku GCKSiR pozyskało dotacje zewnętrzne z dwóch źródeł na organizację wydarzeń kulturalnych.

**Dofinansowanie z Ministerstwa Kultury i Dziedzictwa Narodowego** na zadanie pn. **Organizacja konkursu form sztuki wizualnej i wystawa prac "Balladą malowane"**. Koszt zadania to **12 948,04 zł**, z czego dotacja otrzymana ze środków finansowych Ministra Kultury i Dziedzictwa Narodowego pochodzących z Funduszu Promocji Kultury w ramach programu rządowego „Ballady i romanse” wyniosła **9 814 zł**. Na konkurs wpłynęło 20 inspirowanych twórczością Adama Mickiewicza prac. 31 sierpnia odbyło się posiedzenie komisji, a 6 września gala konkursowa. Wygłoszony został wykład poświęcony „Balladom i romansom” – ich pierwszemu wydaniu i zawartym w tomie utworom. Ułatwiło to przybliżenie idei konkursu, ale także zrozumienie inspiracji, które przyświecały autorom podczas tworzenia ich prac. Otwarta w tym dniu wystawa wszystkich zgłoszonych dzieł była okazją do wspierania talentów i promowania początkujących artystów. Laureaci otrzymali pamiątkowe dyplomy, a także statuetki i nagrody finansowe w całości finansowane ze środków finansowych Ministra Kultury i Dziedzictwa Narodowego.



**Dotacja pozakonkursowa ze środków Fundacji PZU** na organizację projektu pn. **Podróż Artystyczna Regionami Kulturowymi – i edycja.** w ramach dotacji sfinansowano atrakcje towarzyszące wspomnianemu już wydarzeniu, wynajem sceny i realizację oświetlenia i nagłośnienia, a także zorganizowano zabawy dla dzieci, warsztaty tańca i śpiewu. Całkowity koszt zadania to **74 875,20 zł**, z czego dotacja wyniosła **24 000 zł**.

Gminne Centrum Kultury Sportu i Rekreacji wraz z Samorządem Gminy Świltza wydaje 2 wydawnictwa: kwartalnik „Trzcionka” – w 2022 wydano 4 numery oraz „Ziemia Bratkowicka” – wydano 2 numery.

Działający przy GCKSiR amatorski ruch artystyczny jest ważną przestrzenią kulturową, ale jednocześnie odpowiedzialnym zadaniem leżącym po stronie instruktorów i animatorów. w środowisku lokalnym budowane jest bowiem poczucie jednostkowej tożsamości i więzi społecznej. Uczestnikami takiego ruchu są osoby bez przygotowania formalnego w danym kierunku. To ludzie, którzy całą swoją pasję i miłość do kultury przekuwają na samorealizację oraz kultywowanie i ożywianie tradycji. Głównym zadaniem twórczość amatorskiej jest rozwinięcie cech potrzebnych dla rozwoju jednostki i ważnych społecznie – otwartości, spontaniczności, pomysłowości, co nie wyklucza osiągnięcia wysokiego poziomu artystycznego. Ważniejsza od osiągnięcia celu jest tu prowadząca do niego droga. w ramach ruchu amatorskiego działa 14 grup. Są to grupy wokalne (**Chór Cantus** – instruktor: Łukasz Adamus, **Chór Gama** – instruktor: Patryk Rak, **Chór Gaudeamus** – instruktor: Joanna Cyran, **Chór Dziecięcy Kantuski** – instruktor: Kornelia Ignas, **Chór Męski Resonantae** – instruktor: Jakub Pięta oraz **studio wokalne GCKSiR** – instruktor: Jakub Pięta), wokarno-instrumentalne (**Kapela Ludowa GCKSiR** oraz **młodzieżowa Kapela GCKSiR** – instruktor: Justyna Drozd-Ochał, **Zespół Muzyczny Silver Tone** – instruktor: Łukasz Rączy), taneczne (**Zespół Pieśni i Tańca Pułanie** – instruktor: Piotr Drozd, **Grupa Obrzędowa im. Marii i Józefa Dziedziców** – instruktor: Andrzej Świstara oraz **Zespół Taneczny Koloret** – instruktor: Ewa Chmaj), a także teatralne (**Grupa Teatralna Topsis** – instruktor: Karolina Salach) i filmowe (**Koło Filmu Amatorskiego** – instruktor: Paweł Styka). Swoje umiejętności szkolą podczas warsztatów i zgrupowań. w bieżącym roku takie zgrupowania zorganizowane zostały dla Chórów: Resonantae, Gama i Gaudeamus, Grupy Obrzędowej i Zespołu Pieśni i Tańca Pułanie. Członkami amatorskiego ruchu artystycznego są nie tylko mieszkańcy Gminy Świltza, ale także okolicznych gmin. w roku 2022 ruch artystyczny tworzy około **400 osób**. Zajęcia odbywają się w 5 miejscowościach: Bratkowicach, Dąbrowie, Rudnej Wielkiej, Świltzy i Trzcianie. w obiektach administrowanych przez GCKSiR odbywały się w 2022 roku także zajęcia sportowe i rekreacyjne, np. fitness, zajęcia boksu, aerobik, zajęcia biegowe, zumba.

Ważniejsze wydarzenia dla grup amatorskiego ruchu artystycznego w 2022 roku:

### **Grupa Obrzędowa im. Marii i Józefa Dziedziców:**

- II nagroda dla par tanecznych w 38. Ogólnopolskim Konkursie Tradycyjnego Tańca Ludowego

### **Chór Resonantae:**

- Wydanie płyty zat. „Dona nobis pacem”

- Jubileusz 25-lecia chóru

### **Chór Cantus:**

- Jubileusz 90-lecia chóru

### **Chór Gama:**

- Jubileusz 20-lecia chóru

### **Chór Dziecięcy Kantuski:**

- Nagranie płyty CD z piosenkami dziecięcymi

### **Chór Gaudeamus:**

- Brązowy dyplom w Międzynarodowym Festiwalu Kolęd i Pastorałek w Rzeszowie

### **Grupa Teatralna Topsis i Studio Wokalne:**

- Nagranie teledysku świątecznego „Święta, święta”

W 2022 roku nagrano także płytę z kolędami i pastorałkami dołączoną do grudniowego wydania „Trzcionki”. w nagraniu udział wzięli: Chóry: **Cantus, Gama, Gaudeamus, Kantuski, Resonantae, Kapela GCKSiR** oraz **Grupa Obrzędowa**.

## **8.5. Pozostałe Jednostki w Gminie Świltza**

### **8.5.1. Centrum Usług Wspólnych**

Zmiana ustawy o samorządzie gminnym umożliwiła gminom wprowadzenie od 1 stycznia 2016 roku w nowej formule obsługi finansowo - księgowej, kadrowej oraz administracyjnej jednostek budżetowych przez utworzenie Centrum Usług Wspólnych Gminy Świltza jako „jednostki obsługującej”.

Celem utworzenia jednostki było scentralizowanie obsługi finansowej, kontrola nad finansami oraz sprawami kadrowymi.

Rada Gminy Świltza Uchwałą Nr XVI/106/2015 z dnia 28 grudnia 2015 r. utworzyła gminną jednostkę budżetową – Centrum Usług Wspólnych Gminy Świltza, która od 1 kwietnia 2016 roku obsługuje jednostki oświatowe tj. szkoły, przedszkola oraz żłobki. w ramach wspólnej obsługi Centrum Usług Wspólnych prowadzi obsługę finansowo-księgową administracyjną i organizacyjną, wykonuje obowiązki z zakresu rachunkowości, sprawozdawczości oraz spraw związanych z prowadzeniem placówek oświatowych.

W 2022 roku w Centrum Usług Wspólnych zatrudnionych było łącznie z kadrą zarządzającą 7 osób.

### **8.5.2. Środowiskowy Dom Samopomocy w Woliczce**

#### **Dane liczbowe**

W roku 2022 decyzje kierujące posiadało do ŚDS 46 uczestników. Na koniec roku z usług Ośrodka korzystało 44 osoby. ŚDS w Woliczce obecnie zatrudnia 10 pracowników w łącznym



wymiarze czasu pracy 9,5 etatu, oraz 2 osoby na umowę zlecenie. Budżet ŚDS w bieżącym roku opiewa na łączną kwotę 1 063 973,32. Całość finansowania ŚDS odbywa się z dotacji budżetu państwa.

### **Ocena realizacji zadań i wnioski**

W ciągu roku 2022 praca przebiegała rytmicznie i według opracowanego planu pracy. w większości udało się zrealizować zaplanowane zadania i przedsięwzięcia. Mimo ograniczeń i dodatkowych wymogów i zadań wynikających z obowiązującego w dalszym ciągu stanu epidemii, wprowadzenia procedur i zabezpieczeń, sytuacji politycznej za wschodnią granicą oraz rosnących cen towarów i usług plan pracy został zrealizowany. Warunki pracy zostały dostosowane do wymogów, zaleceń i obostrzeń związanych z epidemią i oraz sytuacją społeczno – polityczną, ogłaszanych w alertach bezpieczeństwa.

- Realizowano wprowadzone w życie procedury dla zapewnienia bezpieczeństwa epidemiologicznego pracowników i uczestników przebywających w budynku ŚDS i osób wchodzących do budynku, a także w czasie dowozu.
- Realizowano procedury na wypadek podejrzenia zakażenia uczestników lub pracowników przebywających w ŚDS.
- Realizowano zalecenia związane z zapewnieniem bezpieczeństwa i ochroną danych.
- Doposażono nowe pomieszczenia do prowadzenia zajęć indywidualnych oraz zajęć z arteterapii dla osób z niepełnosprawnościami sprzężonymi.

Dokończono prace adaptacyjne w części budynku przeznaczonej na wykorzystanie jako pracownie do prowadzenia zajęć indywidualnych. Prace te zostały ukończone, co pozwoliło wprowadzić dodatkowe zajęcia, w tym indywidualne. Wyremontowano, dzięki współpracy z Gminą Świltza, pracownię kulinarną z jadalnią oraz pokój kierownika (malowanie ścian, wymiana oświetlenia sufitowego). Wymieniono oświetlenie sufitowe w pracowniach plastycznej, rękodzieła, nauki indywidualnej, pokoju pielęgniarki i toalecie dla pracowników. Wymiana oświetlenia na bardziej energooszczędne również wpłynęła na jakość doświetlenia pomieszczeń oraz oszczędności. Zakupiono nowy sprzęt sportowy, w celu zorganizowania „siłowni” w Ośrodku.

Na bieżąco prowadzono stronę Ośrodka na Facebooku co pozwoliło dotrzeć z aktualnymi informacjami o ważnych wydarzeniach do szerszej grupy odbiorców. Dotychczasowa strona internetowa zyskała nowe oblicze, spełniając tym samym wymagania dotyczące dostępności, przez co prezentowane na stronie internetowej informacje o ofercie i działalności miały możliwość dotrzeć do mieszkańców Gminy Świltza oraz gmin sąsiednich. Na stronie internetowej ŚDS i FB zamieszczano (z myślą o uczestnikach i ich rodzinach) wszystkie bieżące informacje o wydarzeniach, zawieszeniu i wznowieniu zajęć oraz inne ważne informacje. Zorganizowana w 2020 r. grupa na Messenger, gdzie uczestnicy i terapeuci mogli on-line prowadzić spotkania i zajęcia zdalne, cały czas prężnie działa.

Dokumentacja i sprawozdawczość prowadzona była na bieżąco i zgodnie z wymaganiami. Przeprowadzone kontrole zewnętrzne i wewnętrzne oraz przeglądy okresowe nie wykazały istotnych uchybień. Zalecenia i wnioski pokontrolne zostały zrealizowane na bieżąco. w ciągu całego roku ŚDS spełnia standardy w zakresie wymaganych wskaźników zatrudnienia określone w rozporządzeniu w sprawie środowiskowych domów samopomocy

Bieżąca realizacja zadań ŚDS przebiegała bez większych zakłóceń. w okresie pracy realizowany był na bieżąco plan zajęć, treningów i terapii. Uczestnicy byli dowożeni i odwożeni. Ciepły posiłek był przygotowywany w ŚDS. Dodatkowe wymagania i ograniczenia pozwoliły na zdobycie nowych doświadczeń, które będą przydatne w pracy w kolejnym roku.

Realizacja założonych zadań dobrze wpływa na naszych uczestników. Dzięki udziałowi w zaplanowanych działaniach większość z nich nabyła nowe umiejętności, które przyczyniły się do poprawy jakości życia i zaradności osobistej. Możliwość wyjścia z domu, poznania nowych ludzi, zobaczenia nowych miejsc jest dla osób niepełnosprawnych niezmiernie ważna. Na co dzień nie mają oni bowiem takich okazji. Uczestnictwo w zajęciach w ŚDS sprawiło, że stali się bardziej otwarci, samodzielni, lepiej radzą sobie w otaczającej rzeczywistości.

Widząc choćby niewielkie, pozytywne zmiany w funkcjonowaniu osób niepełnosprawnych umacniamy się w przekonaniu, że nasza działalność jest bardzo potrzebna dla tej grupy osób oraz, że ma ogromny wpływ na umocnienie pozycji osoby niepełnosprawnej w rodzinie i społeczeństwie.

Priorytety w pracy Domu w 2023 roku będą wynikać z dalszego rozwoju sytuacji społeczno - gospodarczej w kraju i tempa wzrostu cen towarów i usług. Kontynuowane będą działania dla utrzymania wysokiego bezpieczeństwa epidemicznego oraz dostosowywanie działania do zmieniających się uwarunkowań zewnętrznych.

Cele i plany założone na 2023 rok będą zrealizowane w oparciu o indywidualne plany wspierająco – aktywizujące.

Środowiskowy Dom Samopomocy w Woliczce ma w planach podejmowanie działań w ramach projektów z zakresu organizowania sieci oparcia społecznego, pozyskiwanie środków na podnoszenie jakości usług ŚDS, podjęcie współpracy z Centrum Doradztwa Zawodowego i Centrum Aktywizacji Osób Niepełnosprawnych oraz Stowarzyszeniami w zakresie aktywizacji zawodowej Uczestników, pozyskaniem środków na modernizację budynku i ewentualny zakup samochodu oraz organizowanie szkoleń dla uczestników i kadry celem podnoszenia kwalifikacji i umiejętności.

Udało się zrealizować poniżej wymienione przedsięwzięcia i imprezy o charakterze jednorazowym przygotowywane i przeprowadzane zgodnie z kalendarzem imprez, a także zaplanowane i zrealizowane w trakcie roku:

### **Styczeń**

- wybory samorządu na 2022r.
- festiwal kolęd i pastorałek,
- udział w challenge „Ratujemy serce Emilki

### **Luty**

- Dzień Pozytywnego Myślenia - zabawy na śniegu i lepienie bałwana
- Bal karnawałowy,
- Dzień Pizzy,
- Tłusty czwartek” – pieczenie faworków i wspólna zabawa
- Obchody Światowego Dnia Chorego, udział w Mszy Św.
- Zabawa walentynkowa,

- Dzień Walki z depresją – spacer w poszukiwaniu wiosny,
- zbieramy nakrętki w ramach akcji „Pomóżmy Zuzi”,
- pomagamy Ukrainie – zbiórka darów.

### **Marzec**

- Dzień Piękna - warsztaty fryzjersko – kosmetyczne zorganizowane w ŚDS przy udziale uczennic z technikum Fryzjerskiego w Trzcianie,
- obchody Dnia kobiet,
- Dzień Pieroga,
- wiosenne porządki,
- udział w Drodze Krzyżowej,
- pożegnanie pracownika przechodzącego na emeryturę,
- przygotowywanie kartek i stroików Wielkanocnych,
- trening budżetowy na wyjeździe.

### **Kwiecień**

- Składamy Życzenia Wielkanocne, z wizytą w Urzędzie Gminy,
- pamiętamy o zmarłych –wyjazd na groby zmarłych uczestników,
- Dzień Ziemi,
- wizyta seniorów z Klubu Seniora w Trzcianie,
- spotkanie z dyplomatą – Panem Piotrem Kułakowskim, w ramach cyklu spotkań z ciekawymi ludźmi „Zwyczajni – Niezwyčajni”
- uczymy się przygotowywać nowe potrawy – zapiekanki,
- wiosenne porządki,
- rozpoczynamy sezon grillowy – pierwszy grill w 2022r.,

### **Maj**

- wyjście i zajęcia w siłowni plenerowej,
- wyjście na Majówkę,
- spotkanie z marynarzem, w ramach cyklu spotkań z ciekawymi ludźmi „Zwyczajni – Niezwyčajni”
- jednodniowa wycieczka krajoznawcza do Karpackiej Troi, Jasła i Dębowca,
- Czerwiec
- Obchody Dnia Rodziny,
- udział w konkursie filmowym „Reporter w akcji” organizowanym przez ŚDS w Spiach (film pt. „Czupakabra), nagranie filmu,
- Udział w Gali VII Konkursu Filmowego ŚDS w Spie
- wyprawa na kajaki w „Dolinie Wisłoka”,
- udział w Paraolimpiadzie Osób Niepełnosprawnych ORIK 2022 w Woli Raniżowskiej,
- zbieramy nakrętki w ramach akcji „Pomóżmy Zuzi”, kontynuacja.

### **Lipiec**

- wyjazd i zajęcia na basenie w Boguchwale,
- spotkanie z cyklu „Zwyczajni-Niezwyčajni - spotkanie z pszczelarzem,

- wyjazd do Dębicy na Świętojańskie Śpiewania SDS,
- „Spotkanie pod strzechą”, czyli integracja na sportowo w Skansenie w Kolbuszowej, zorganizowana przez SDS w Kolbuszowej,
- odwiedziny dzieci ze Środowiskowej Świetlicy Socjoterapeutycznej w Świltczy,
- wyjazd do Klubu Seniora w Trzcianie,
- Dzień Tolerancji i Integracji „Razem Lepiej” w Środowiskowej Świetlicy Socjoterapeutycznej w Świltczy,
- zajęcia z dogoterapii,
- grillowanie przed przerwą wakacyjną,
- przerwa wakacyjna 25.07. – 07.08.2022

### Sierpień

- wakacyjne remonty (w pracowni kulinarnej, jadalni i pokoju kierownika)
- zbieramy plony natury (zbiórka aronii)
- udział w przeglądzie tanecznym organizowanym przez ŚDS Wysokiej Głogowskiej
- jednodniowa wycieczka do Zwierzyńca,
- udział w marszu Nordic Walking organizowanym przez ŚDS w Kolbuszowej ( i miejsce Andżelika)

### Wrzesień

- udział w Konkursie „Balladą Malowane” organizowanym prze GCKSiR w Trzcianie (4 nagrody)
- Dzień Sportu, wyjazd na grilla do Podgorzałka w Porębach Krzywskich,
- udział w XXII Olimpiadzie Osób Niepełnosprawnych organizowanej przez Caritas Diecezji Rzeszowskiej,
- udział w II Turnieju Rummikub, organizowanym przez ŚDS w Tyczynie,
- organizacja przeglądu „Woliczańskie Anioły” i spotkania integracyjnego dla zaprzyjaźnionych jednostek w Błędowej Zgłobieńskiej,
- zorganizowanie w Ośrodku i udział 12 uczestników w kursie komputerowym, moduł Internet, prowadzonym przez firmę MD Office
- wyjazd do kina Helios na film pt. „Johnny”,
- wyjazd na spotkanie integracyjne „Powitanie jesienie” na zaproszenie ŚDS w Cieszanowie
- wprowadzany nowe dania- trening pieczenia racuchów,
- udział w XX Powiatowym Dniu Jedności z Osobami Niepełnosprawnymi w Mrowli,
- warsztaty fryzjersko – kosmetyczne zorganizowane w ŚDS przy udziale uczennic z technikum Fryzjerskiego w Trzcianie,
- Dzień Chłopaka,
- udział w XVIII Przeglądzie Twórczości Artystycznej Środowiskowych Domów Samopomocy Województwa Podkarpackiego, przygotowanie teledysku „Mniej niż zero” Hasło przewodnie imprezy brzmiało „W rokowej tożsamości”

### Październik

- sprzątanie świata,
- wyjazd do leśniczówki w Bratkowicach na ognisko i grzybobranie
- jesienne porządki,

- udział w konkursie „Piknik jesienny” organizowanym przez ŚDS w Radomyślu nad Sanem (wyróżnienie dla Daniela)
- Dzień Kundelka,
- Dzień Terapeuty Zajęciowego,
- Dzień Dyni,
- wyjazd na groby zmarłych uczestników,

### **Listopad**

- spotkanie z Policjantami i Strażą Gminną,
- zorganizowanie w Ośrodku konkursu piosenki patriotycznej,
- Dzień Życzliwości,
- wyjazd do kręgielni Galaktyka w Rzeszowie,
- wyjazd na Andrzejki do Radomyśla nad Sanem,
- organizacja Klubu Kibica w związku z Mistrzostwami Świata w piłce nożnej,
- spotkanie ze strażakami i strażą miejską,
- Andrzejki w Ośrodku.

### **Grudzień**

- udział w Ogólnopolskim Konkursie Plastycznym „To co kocham” organizowanym przez PFRON (Marek i miejsce), Temat tegorocznej edycji „Świat za sto lat”
- przygotowywanie kartek i stroików świątecznych,
- zorganizowanie w Ośrodku i udział 13 uczestników w projekcie „Mam Potencja”, organizowanym przez Stowarzyszenie CRAS,
- pieczenie pierniczek,
- wyjazd do Wojewódzkiego Domu Kultury w Rzeszowie, wręczenie nagród w Konkursie PFRON
- warsztaty fryzjersko – kosmetyczne zorganizowane w ŚDS przy udziale uczennic z technikum Fryzjerskiego w Trzcianie
- wizyta Mikołaj,
- przygotowanie oprawy i udział w mszy św. w święto Niepokalanego Poczęcia NMP
- świąteczna wizyta w Urzędzie Gminy w Świltzy,
- spotkanie opłatkowe,
- zabawa sylwestrowa.

Ponadto w Ośrodku były organizowane :

- Comiesięczne obchody urodzin uczestników,
- Wycieczki rowerowe po najbliższej okolicy,
- Spacer z kijkami Nordic Walking po okolicy.

*Czas, im bardziej jest pusty, tym szybciej płynie. Życie pozbawione znaczenia przemyka obok, jak pociąg niezatrzymujący się na stacji.*

Na szczęście na „stacji” Środowiskowego Domu Samopomocy w Woliczce, od 16 lat, ruch jest nieustanny, a czas jest wypełniony od pierwszej do ostatniej minuty.

Ale nie o czasie ma to być historia, a o działalności Ośrodka w 2022 rok.

A oto najważniejsze z wydarzeń, którymi chcemy się podzielić. Zacznę od końca.



### Stacja JESIEŃ

Jesień powitaliśmy w tym roku w Leśnej Chacie w Kowalówce, wspólnie z Uczestnikami z 12 ŚDS-ów. Spotkanie zorganizował ŚDS w Cieszanowie.

A w związku z jesienią nie obyło się bez grzybobrania, na które wybraliśmy się tym razem do Bratkowic, przy okazji biorąc udział w zajęciach edukacyjnych z Leśnikami, oraz święta pieczonego ziemniaka. Jesień to również czas na porządki. My w tym roku sprzątaliśmy okolice naszego Ośrodka. Korzystając z pięknej, słonecznej aury, doszliśmy prawie pod Rzeszów. Akcja „Sprzątanie świata” jak zawsze obfitowała w wiele nieoczekiwanych „znalezisk”.

Po okresie pandemii, gdzie zostały ograniczone spotkania, wyjazdy czy imprezy nasz kalendarz wydarzeń był wypełniony wieloma ciekawymi spotkaniami.

Na sportowo: Uczestniczyliśmy w XXII już Olimpiadzie dla Osób Niepełnosprawnych organizowanej przez Caritas na stadionie Podhalańczyka w Rzeszowie. Wzięliśmy udział we wszystkich konkurencjach: w wyścigu rzędów, rzucie do kosza i piłką lekarską, skoku w dal, serso, ringo oraz w „Biegu ku słońcu”. Po raz pierwszy braliśmy udział w turnieju Rummikub, co było dla nas nowym, ciekawym doświadczeniem. Oczywiście nie mogło zabraknąć Dnia Sportu, jak zwykle z Podgorzałce, do której dotarliśmy spacerowo, rowerami i przy wsparciu kijków do Nordic Walking.

Na wesoło: Był Dzień Chłopaka i urodziny miesiąca.

Kulturalnie: To wyjście do kina na film „Johnny”, o księdzu Janie Kaczowskim i udział w Gminnym Konkursie „Balladą malowane”. Nasi Uczestnicy i tym razem pokazali swoje talenty prezentując prace, które zostały nagrodzone.

Imprezowo: Gościnne Sołectwo Błędowa Zgłobieńska, jest naszym miejscem, gdzie możemy zorganizować spotkanie integracyjne dla zaprzyjaźnionych Ośrodków, w tym roku spotkanie było pod hasłem „Woliczańskie Anioły”. Oczywiście nie zabrakło Aniołów.

Tej jesieni uczestniczyliśmy również w XX Powiatowym Dniu Jedności z Osobami Niepełnosprawnymi, który miał miejsce w Mrowli. Mogliśmy uczestniczyć w niesamowitym spektaklu „Kot w butach” przygotowanym przez nauczycieli ze Specjalnego Ośrodka Szkolno-Wychowawczego, który obchodził jubileusz 50-lecia. Podczas tego Dnia, mogliśmy się spotkać z dawno niewidzianymi przyjaciółmi z innych Ośrodków.

Praktycznie: Lubimy ruch, zabawę i dobrze zjeść. Ale też pięknie wyglądać. w zgłębianiu tajników piękna pomagały nam uczennice Zespołu Szkół w Trzcianie z klasy o profilu fryzjersko – kosmetycznym, które pod okiem niestrudzonej p. Agnieszki czeszą, farbują, robią fryzury, a nawet pasemka czy henny naszym uczestnikom.

Jak co roku bierzemy udział w konkursie organizowanym przez PFRON. w tym roku temat przewodni to „Świat za sto lat”. Prace Uczestników zostały wysłane i czekamy na nagrody. Wspomnę, że w roku ubiegłym 4 naszych Uczestników znalazło się w czołówce zwycięzców.

W planach na ten rok mamy jeszcze coroczny Konkurs Piosenki Patriotycznej organizowany w Ośrodku, przegląd artystyczny w Tarnobrzegu oraz przegląd jesienny w Radomyślu nad Sanem.

### Stacja LATO

Lato, a z nim wakacje, ale zanim poszliśmy na urlop zrobiliśmy masę dobrej roboty.

Jednym z najważniejszych wydarzeń w życiu naszego Domu jest spotkanie z okazji Dnia Matki i Ojca – Dnia Rodziny, który w tym roku miał miejsce w GCKSiR w Trzcianie. Spotkanie to jest



także okazją do pokazania artystycznych efektów naszej wyteżonej pracy przed zaproszonymi gośćmi. Tym razem, podobnie jak w latach poprzednich, byli to: przedstawiciele władz samorządowych szczebla powiatowego i gminnego, lokalnej społeczności i oczywiście kochani rodzice i opiekunowie. Na program artystyczny składało się przedstawienie pod tytułem „Witajcie w naszej bajce” oraz występ grupy tanecznej w tańcu „Tańcz, Tańcz”. Całość dopełniła prezentacja projekcji filmu „Czupakabra”, biorącego udział w konkursie filmowym w Spie.

Lato sprzyja integracji. Mogliśmy zintegrować się ze środowiskiem osób pełnosprawnych. Zaprosiliśmy do nas m. in.: dzieci ze Świetlicy Socjoterapeutycznej w Świltczy. Co może połączyć dzieci i dorosłe osoby z niepełnosprawnością? Okazało się, że tym czymś są warsztaty ceramiczne i zabawy sportowe. Spotkaliśmy się dwukrotnie - na warsztatach ceramicznych połączonych z konkurencjami sportowymi w naszym Ośrodku i w ramach rewizyty w Świetlicy na Dniu Tolerancji i Integracji. Muzyka łączy pokolenia, o czym mogliśmy przekonać się podczas naszej wizyty w nowo otwartym Klubie Seniora w Trzcianie.

Większość imprez starannie planujemy. Część z nich to imprezy cykliczne, jednak jesteśmy otwarci i czujni na to, co dzieje się na bieżąco. Nie przegapiliśmy udziału w takich wydarzeniach jak: Świętojańskie Śpiewania w Dębicy, Konkurs Filmowy w Spie, Nordic Walking w Kolbuszowej, konkurs taneczny w Budach Głogowskich czy zawody sportowe na Skansenie w Kolbuszowej. We wszystkich tych wydarzeniach nasi Uczestnicy pokazali swój talent, spryt, zdolności. Możemy być z nich dumni.

Jak lato to i woda. A co może być lepsze od pobytu na basenie. Może nie wszyscy pływamy jak ryby, ale na pewno wszyscy czuli się jak ryba w wodzie podczas pobytu na basenach w Boguchwale.

Jak już wspomniałam lubimy ruch w różnych jego formach. w tym roku poznaliśmy tajniki pływania kajakami. Było to nowe wyzwanie dla Uczestników, które na stałe wejdzie do naszej aktywności fizycznej.

Do przerwy wakacyjnej przygotowywał nas w tym roku Pan Pszczółka, który nie tylko opowiedział nam o życiu pszczoł, ale zwrócił uwagę na co uważać podczas pobytu na łonie natury.

Wakacje to generalnie czas nicnierobienia, my tymczasem nie próżnowaliśmy. Podczas przerwy wakacyjnej nasz Ośrodek przeszedł mały lifting. Dzięki uprzejmości Pana Wójta Adama Dziedzica i zaangażowaniu pracowników gminnych pomalowana została pracownia kulinarna z jadalnią i pokój kierownika. Oba pomieszczenia nabrały nowego stylu i przejrzystości.

A lato zakończyliśmy na wycieczce w wyjątkowym miejscu. Za cel obraliśmy Roztocze i Zwierzyniec.

Stacja WIOSNA

Wiosna inspiruje. Wszystko budzi się do życia, rozwija się, kwitnie. Wszyscy chcemy żyć w czystym, pięknym otoczeniu bujnych roślin, pięknych kwiatów, bez śmieci i trujących zanieczyszczeń. Dlatego też postanowiliśmy przejść od słów do czynów i na wiosnę przygotować nasze otoczenie. Czyścimy rowy, łąki, plac zabaw i miejsca publicznego użytku wokół naszego Domu. Robimy nowe nasadzenia kwiatów i bylin przy Ośrodku. Idziemy nawet dalej. Mamy swój „Dzień Ziemi” i zbieramy śmieci w bratkowickich lasach.

Wiosna ma to do siebie, że poprzepłata pogodę. Trochę zimy, trochę lata. Jak jest ładnie, słonecznie działamy na zewnątrz. Spacerujemy, rozpoczynamy sezon grillowy, chodzimy na majówki. A w dni dżdżyste szalejemy w pracowni kulinarnej - lepiąc pierogi, piekąc zapiekanki, czy ucząc się nowych układów tanecznych. Tańca uczymy się oczywiście w świetlicy. A nauka tańca się przydaje, bo w naszym Domu nie może zabraknąć uczczenia Dnia Kobiet, kwiatów i życzeń.

Wiosna to też odpowiedni czas na kontynuację cyklu spotkań z ciekawymi ludźmi „Zwyczajni – Niezwyčajni”. w tym roku gościliśmy Marynarza i Dyplomatę. z ich opowieści mogliśmy poznać inny ciekawy świat. Udać się w dalekie, dzikie i niebezpieczne zakątki Ziemi.

Wiosna sprzyja również podróżom. My udaliśmy się w przeszłość. Nasza podróż do przeszłości, zawiodła nas do Karpackiej Troi, Jasła i Dębowca. Tam, w otoczeniu „kurnych chat” doceniliśmy wygody jakie daje współczesne budownictwo.

#### Stacja ZIMA

Początek roku to u nas zmiany. w styczniu wybieramy samorząd, który pomaga nam ustalać i realizować roczny plan działalności Domu.

Jednym z priorytetów działalności naszego Domu jest kultywowanie tradycji, dlatego co roku organizujemy Festiwal Kolęd. Konkurs kolęd to taki nasz wewnętrzny event, gdy spotykamy się na świetlicy śpiewając kolędy i pastorałki. w tegorocznej edycji wystąpiło ponad połowę uczestników, a jury po długich i burzliwych obradach postanowiło wyróżnić wszystkich wykonawców za odwagę, wrażliwość, ciekawe i nieszablonowe interpretacje.

Zanim zaczniemy karnawał, mamy w Ośrodku okres wyęteżonej pracy.

Co roku, zarówno na Boże Narodzenie, jak i Wielkanoc przygotowujemy kilkaset kartek świątecznych, którymi władze naszej gminy przesyłają współpracującym jednostkom. Chcemy być pożyteczni, pomocni dla innych, ale kiedy przychodzi początek grudnia myślimy tylko o jednym, czy byliśmy wystarczająco grzeczni? Czy będą prezenty? Uff..., udało się, przybył Św. Mikołaj. Uczestnicy dostali piękne prezenty, ale ważna była też życzliwość naszych sponsorów i ich otwartość na nasze potrzeby.

Po Mikołaju, mamy już tylko dwa tygodnie aby wykonać świąteczne stroiki i zorganizować naszą ośrodkową Wigilię. A po świętach wracamy do stałych zajęć i nowych pomysłów.

W naszym Domu nie może zabraknąć uczczenia Walentynek i piernikowych serduszek. Świętujemy Dzień Pizzy i tłusty czwartek. Podczas Dnia Pozytywnego Myślenia ładujemy baterie na zimowe dni. Naładowane baterie dają nam pełnię mocy na przygotowanie i udział w balu karnawałowym. A nasze Bale, to „bale nad balami”. Pełne pięknych, kolorowych strojów, dobrej muzyki i tańców, może nie do rana, ale do samego odwozu Uczestników.

W lutym przypada Dzień Chorego. Uczestnicy wzięli aktywny udział w Mszy Św., nie tylko angażując się w Śpiewanie pieśni, ale również przygotowując czytania.

Oprócz stacji Głównych, po drodze mamy lokalne stacje.

Mógłby ktoś pomyśleć, że tylko się bawimy. Ale tak nie jest. Nasz czas w Ośrodku wypełniony jest też treningami i nauką. Ciągłe uczymy się czegoś nowego. Poznajemy nowe techniki wykonywania prac, przez co nasze prace nie tracą świeżości i stylu.

Nie zapominamy o tych, którzy odeszli, ponieważ „Człowiek żyje dopóty, dopóki trwa o nim pamięć”. Co roku w listopadzie, odwiedzamy groby zmarłych uczestników, zawożąc własnoręcznie przygotowane stroiki.

Włączamy się w lokalne akcje zbierając nakrętki i makulaturę.

Co roku z wielką przyjemnością bierzemy udział w organizowanych, lokalnych i nie tylko, konkursach i przeglądach.

Lubimy niecodzienne wyzwania, dlatego odpowiadamy na każde zaproszenie do rywalizacji.

Odwiedzają nas także regularnie sąsiednie, zaprzyjaźnione placówki. Goście zgłębiają u nas tajniki ceramiki, a my chętnie dzielimy się z nimi naszym doświadczeniem i posiadanym zapleczem.

Póki pogoda dopisuje, często spacerujemy oraz jeździmy w trasę na naszych rowerach, aby poznać okolice naszej Gminy. w ciągu całego roku można spotkać nas na spacerach, rajdach z kijami czy właśnie rowerach.

I tak minęła nasza podróż. Dobiliśmy do stacji początkowej. Minął nam kolejny rok pełen wrażeń, którymi się z wami z chęcią podzieliliśmy.

### **8.6. Turystyka, sport i rekreacja**

Najliczniej reprezentowaną dyscypliną sportową w Gminie Świltza jest piłka nożna. Łącznie na jej terenie działa sześć amatorskich klubów piłkarskich, które w trwającym sezonie piłkarskim 2022/2023 rywalizują w rzeszowskiej „B” klasie. Są to: LKS „Bratek” Bratkowice, LKS „Dąb” Dąbrowa, LKS „Mrowlanka” Mrowla KS „Rudniana” Rudna Wielka, KS Świltza i LKS „Trzcianka” Trzciana). Kluby działają w formie stowarzyszeń wpisanych do ewidencji starosty lub zarejestrowanych w Krajowym Rejestrze Sądowym. Zrzeszają ok. 150 zawodników w wieku seniorskim. Ich zadaniem jest realizacja zadań w zakresie sportu, czyli zgodnie z ustawową definicją „wszelkich form aktywności fizycznej, które przez uczestnictwo doraźne lub zorganizowane wpływają na wypracowanie lub poprawienie kondycji fizycznej i psychicznej, rozwój stosunków społecznych lub osiągnięcie wyników sportowych na wszelkich poziomach”.

Dzieci i młodzież z terenu gminy również mają możliwość podnoszenia swoich umiejętności gry w piłkę nożną. Najmłodsi, którzy chcą trenować uczestniczą w zajęciach piłkarskich pod okiem trenerów w LKS „Bratek” Bratkowice, Akademii Piłkarskiej „Bratek” Bratkowice, „Urwisach” w Rudnej Wielkiej oraz sekcjach piłki nożnej działających przy KS Świltza, LKS „Trzcianka” Trzciana i LKS „Mrowlanka” Mrowla. Łącznie trenuje w nich ok. 200 najmłodszych wychowanków.

Poza piłką nożną - w gminie uprawiana jest lekka atletyka reprezentowana przez Gminny Uczniowski Klub Lekkiej Atletyki „Bratkowice-Korzeniowski.pl”, który funkcjonuje od 2005 roku. Od początku istnienia klub wychował kilkunastu medalistów mistrzostw Polski w chodzie sportowym w różnych kategoriach wiekowych. w tej chwili w swoich szeregach skupia kilkunastu seniorów i ok. trzydziścioro dzieci, które powoli i stopniowo wprowadzane w arkana królowej sportu. Najlepsze z nich będą w przyszłości reprezentować klub w imprezach lekkoatletycznych w starszych grupach wiekowych.

Od dwóch lat lokalni kibice mogą oglądać mecze siatkarskie kobiet. w założonym w 1996 roku Uczniowskim Klubie Sportowym „Maraton” przy Szkole Podstawowej w Trzcianie - z inicjatywy pasjonatów piłki siatkowej i byłych koleżanek z parkietu powstała

sekcja siatkarska. Dziewczyny rywalizują w rozgrywkach Podkarpackiej i Ligi Kobiet. Mecze ligowe i treningi odbywają się w halach sportowych przy szkołach podstawowych w Trzcianie oraz Świltzy. UKS „Maraton” Trzciana jest dopiero trzecią żeńską drużyną siatkówki z województwa podkarpackiego, pochodzącą z gminy wiejskiej, która bierze udział w zorganizowanych rozgrywkach ligowych. w przyszłości zarząd klubu planuje założenie drużyny junierek.

Szkoleniem zawodników amatorów zajmują się trenerzy, którzy posiadają niezbędne uprawnienia do tego typu pracy. Poprzez regularne zajęcia podnoszą kunszt sportowy mieszkańców gminy Świltza. Nad prawidłowością funkcjonowania klubów sportowych czuwają Zarządy wybierane podczas zebrań sprawozdawczo-wyborczych, zgodnie ze statutem.

Sport amatorski w Polsce jest finansowany głównie z budżetu jednostek samorządu terytorialnego. Nakłady przeznaczane przez Gminę Świltza z roku na rok rosną. Środki finansowe zabezpieczają działalność bieżącą klubów piłkarskich, lekkoatletycznego i siatkarskiego, wynagrodzenia trenerów, sport szkolny czy turnieje sportowe.

## Środki w PLN z budżetu gminy wydatkowane na sport w roku 2022

| Dotacja dla klubów sportowych | Wynagrodzenie trenerów | Sport szkolny | Pozostałe wydatki | RAZEM      |
|-------------------------------|------------------------|---------------|-------------------|------------|
| 151.500,00                    | 35.084,52              | 12.520,00     | 28.047,05         | 227.151,57 |

## 8.7. Bezpieczeństwo publiczne

### 8.7.1. Policja

Posterunek Policji w Świltzy z/s w Trzcianie, Komisariatu Policji II w Rzeszowie realizuje zadania na terenie działania gminy Świltza. Gmina Świltza to gmina wiejska, należąca do województwa podkarpackiego, powiatu rzeszowskiego.

## Statystyka na terenie działania gm. Świltza.

- Liczba stwierdzonych przestępstw kryminalnych ogółem – 269

| Grupa aktów prawnych  | Przestępstwa stwierdzone |
|---|--------------------------|
| Pełny katalog przestępstw   | 269                      |
| Gospodarcze/ przestępstwa internetowe art. 286 KK                 | 148                      |
| Razem kradzież, art. 278 KK                                       | 10                       |
| Kradzież z włamaniem, art. 279 KK                                 | 8                        |
| Razem rozboje, kradzież i wymuszenia, art. 280 KK, 281 KK, 282 KK | 0                        |
| Uszkodzenie mienia, art. 288 KK                                   | 10                       |
| Bójka i pobicie, art. 158 KK                                      | 0                        |

|  |    |
|--|----|
| Uszczerbek na zdrowiu, art. 157 KK                                       | 3  |
| Niealimentacja, art. 209 KK  | 6  |
| Przeciwno rodzinie, znęcanie się nad rodziną, art. 207 KK                | 13 |
| Ustawa o narkomanii  | 5  |
| Przestępstwa drogowe ( wypadki drogowe ), art. 177 KK                    | 22 |
| Prowadzenie pojazdu w stanie nietrzeźwości w ruchu drogowym, art. 178 KK | 17 |
| Kradzież samochodu, art 278 KK   | 1  |
| Inne przestępstwa kryminalne   | 24 |

- Liczba stwierdzonych wykroczeń ogółem - 86
- Sporządzono Wniosków o ukaranie do Sądu - 25
- Sporządzono Wniosków o odstąpienie – 54
- Zakończenie postępowaniem mandatowym - 4
- Sprawy w toku – 3
- Ilość przeprowadzonych Interwencji przez Policję – 1292
- interwencje publiczne – 967,
- interwencje w ruchu drogowym - 101
- interwencje domowe – 224.
- Ilość osób oprowadzonych do wytrzeźwienia do „Pomieszczenia Dla Osób Zatrzymanych” KMP w Rzeszowie - 19 osób,
- Ilość osób oprowadzonych do wytrzeźwienia do Izby Wytrzeźwień w Rzeszowie - 19 osób.
- Zgłoszenia w Krajowej Mapie Zagrożeń Bezpieczeństwa - 59
- Działania podjęte przez dzielnicowych :

Realizacja Procedury „Niebieska Karta” – 33

- Współpraca z GOPS Świltza do NK - 181 spotkań grup roboczych
- Spotkania z Sołtysami i innymi osobami przeprowadzanie pogadanek w Szkołach Podstawowych na terenie Gminy Świltza,
- zabezpieczenie prewencyjne wydarzeń kulturalnych organizowanych na terenie Gminy Świltza przez Gminne Centrum Kultury Sportu i Rekreacji .



### 8.7.2. Ochotnicza Straż Pożarna

Zapewnienie porządku publicznego i bezpieczeństwa obywateli oraz ochrony przeciwpożarowej i przeciwpowodziowej należą do zadań własnych gminy. Obowiązek ten wynika z ustawy o samorządzie gminnym. Wielką rolę w tym zakresie na terenie Gminy Świltza odgrywa osiem jednostek Ochotniczych Straży Pożarnych skupiających w swych szeregach 377 członków czynnych, w tym 353 mężczyzn i 25 kobiet, a także 32 członków honorowych i 32 wspierających. Spośród członków czynnych – 148 (142 mężczyzn i 6 kobiet) może brać bezpośredni udział w akcjach ratowniczo-gaśniczych. Wszystkie jednostki prawie w całości są finansowane z budżetu gminnego. Środki pieniężne są przeznaczane na wyposażenie, utrzymanie, wyszkolenie i zapewnienie gotowości bojowej OSP z wszystkich sołectw. w budżecie na 2023 rok wysokość środków przeznaczonych na ochronę przeciwpożarową została zaplanowana na poziomie 591.520,00 zł.

Na terenie Gminy Świltza działalność statutową prowadzi trzy jednostki Ochotniczych Straży Pożarnych, które należą do Krajowego Systemu Ratowniczo-Gaśniczego. Są to: OSP Bratkowice, OSP Świltza oraz OSP Trzciana. KSR-G stanowi integralną część systemu bezpieczeństwa państwa, a jego podstawowym celem jest koordynacja walki z pożarami i innymi klęskami żywiołowymi oraz ratownictwa technicznego, ekologicznego i medycznego. Włączenie jednostki OSP do KSR-G uwarunkowane jest osiągnięciem przez nią wymaganych przez ministra właściwego do spraw wewnętrznych oraz Komendanta Głównego Państwowej Straży Pożarnej standardów wyposażenia i wyszkolenia.

Pozostałe pięć jednostek, które działają na rzecz bezpieczeństwa ludności i mienia Gminy Świltza, a nie należą do KSR-G to: OSP Błędowa Zgłobieńska, OSP Dąbrowa, OSP Mrowla, OSP Rudna Wielka i OSP Woliczka. Realizują one zadania na rzecz ochrony ludności, ochrony przeciwpożarowej oraz ratownictwa, są pierwszą siłą reagowania w swoich miejscowościach, gaszą pożary, ratują ludzi i ich dobytek w wypadkach drogowych i innych zdarzeniach.

Wszystkie jednostki tworzą Oddział Gminny Związku Ochotniczych Straży Pożarnych Rzeczypospolitej Polskiej w Świltczy. Prezesem jest druh Tomasz Kwoka, a Komendantem Gminnym – druh Bogdan Cioch.



| Oddział Gminny Związku Ochotniczych Straży Pożarnych Rzeczypospolitej Polskiej w Świlczy                      |                    |                                 |  |   |  |
|---|--------------------|---------------------------------|--|---|--|
| Zarząd Gminny:  |                    |                                 |  |   |  |
| Prezes  | Bogdan Cioch       |                                 |  |   |  |
| Naczelnik   | Tomasz Kwoka       |                                 |  |   |  |
| Wydatki z budżetu Gminy Świlcza przeznaczone na ochronę przeciwpożarową w poszczególnych latach (w zł brutto) |                    |                                 |  |   |  |
| 2017  | 193733,3           |                                 |  |   |  |
| 2018  | 871237,52          | Zakup Volvo (dopłata 548884 zł) |  | Wysokość środków bez Volvo  | 322353,52  |
| 2019  | 326489,93          |                                 |  |   |  |
| 2020  | 278944,69          |                                 |  |   |  |
| 2021  | 681674,92          |                                 |  |   |  |
| 2022  | 607869,24          |                                 |  |   |  |
| Plan na 2023  | 591520,00          |                                 |  |   |  |
|   |                    |                                 |  |   |  |
| Rok założenia   | Prezes             | Naczelnik                       | Samochód ratowniczo-gaśniczy   | Inwestycje/remonty/zakupy w ostatnich 5 latach  | Uwagi  |
| OSP Błędowa Zgłobieńska   |                    |                                 |  |   |  |
| 1913  | Artur Szwed        | Łukasz Lubas                    | Star 244 (średni, rok produkcji 1979)  | Remont i wymiana instalacji elektrycznej  |  |
|   |                    |                                 |  | Doposażenie jednostki w sprzęt (m. in. podkrzesywarka)  |  |
|   |                    |                                 |  | Remont/naprawa sam. poż. Star 266 (aktualnie)   |  |
| OSP Bratkowice  |                    |                                 |  |   |  |
| 1906  | Piotr Chmaj        | Krzysztof Plizga                | 1. Mercedes Benz Sprinter (lekki, rok produkcji 2000)<br>2. H17 Mercedes Benz Atego (średni, rok produkcji 2010) | Wymiana drzwi garażowych i nadproży   | Należy do KSR-G  |
|   |                    |                                 |  | Remont sanitariatów i kuchni, klimatyzacja  |  |
|   |                    |                                 |  | Remont sam. poż. Mercedes Benz Sprinter   |  |
|   |                    |                                 |  | Doposażenie jednostki (m. in. bosak teleskopowy, prądownica do linii szybkiego natarcia, detektor gazowy, sprzęt AGD)             |  |
|   |                    |                                 |  | Zakup i montaż garażu blaszanego  |  |
| OSP Dąbrowa   |                    |                                 |  |   |  |
| 1909  | Rafał Wozowicz     | Piotr Misiewicz                 | Magirus Deutz FM192 (średni, rok produkcji 1983)   | Remont garażu i ogrzewania  | Obecność młodzieżowej drużyny pożarniczej  |
|   |                    |                                 |  | Wymiana drzwi garażowych  |  |
|   |                    |                                 |  | Naprawa sam. poż. Magirus Deutz   |  |
|   |                    |                                 |  | Doposażenie jednostki (m. in. pilarka, bosak teleskopowy, sprzęt RTV i AGD)   |  |
| OSP Mrowla  |                    |                                 |  |   |  |
| 1904  | Piotr Gargała      | January Półtorak                | 1. Ford FT 350M (lekki, rok produkcji 2003)<br>2. Star 266 (średni, rok produkcji 1985)                          | Remont strażnicy i boksów garażowych  |  |
|   |                    |                                 |  | Przekazanie sam. pożarniczego Star 266  |  |
|   |                    |                                 |  | Doposażenie strażnicy (m. in. komputery, szafki, regały, pilarka Stihl)   |  |
| OSP Rudna Wielka  |                    |                                 |  |   |  |
| 1926  | Rafał Wójcik       | Maciej Gąsior                   | 1. Star 266 (średni, rok produkcji 1985)<br>2. Mazda BT-50 (lekki, rok produkcji 2009)                           | Remont świetlicy  |  |
|   |                    |                                 |  | Montaż wyciągu spalin samochodowych   |  |
|   |                    |                                 |  | Doposażenie jednostki (m. in. szafki ubraniowe, motopompa Niagara, pilarka Stihl, maszt oświetleniowy, przyczepka, kurtyna wodna) |  |
| OSP Świlcza   |                    |                                 |  |   |  |
| 1872  | Mariusz Dobrzański | Tomasz Gazda                    | 1. Mitsubishi L-200 (lekki, rok produkcji 2005)<br>2. H17 Mercedes Benz Atego (średni, rok produkcji 2007)       | Remont garażu   | Należy do KSR-G  |
|   |                    |                                 |  | Naprawa sam. poż. Mercedes Benz Atego   |  |
|   |                    |                                 |  | Doposażenie strażnicy (pralka, kamera termowizyjna, maszt oświetleniowy)  |  |
| OSP Trzciana  |                    |                                 |  |   |  |
| 1908  | Paweł Piela        | Tomasz Kwoka                    | 1. Volvo FL (średni, rok produkcji 2018)<br>2. Great Wall (lekki, rok produkcji 2007)                            | Zakup sam. pożarniczego Volvo   | 1.Należy do (KSR-G)<br>2. Obecność kobiecej drużyny pożarniczej  |
|   |                    |                                 |  | Remont garażu i częściowy remont kuchni   |  |
|   |                    |                                 |  | Doposażenie jednostki (m. in. detektor jednogazowy)   |  |
| OSP Woliczka  |                    |                                 |  |   |  |
| 1925  | Bogdan Wąsik       | Jakub Rykała                    | Renault Traffic (lekki, rok produkcji 2010)  | Przekazanie pawlionu sportowego w zarząd OSP  |  |
|   |                    |                                 |  | Doposażenie jednostki (m.in. szafki ubraniowe, agregat prądotwórczy, podkrzesywarka)  |  |
| PODSUMOWANIE  |                    |                                 |  |   |  |
|   |                    |                                 |  |   | 3 jednostki należące do KSR-G (Trzciana, Świltza, Woliczka), 1 kobieca drużyna pożarnicza (Trzciana), 1 młodzieżowa drużyna pożarnicza (Dąbrowa) |
| 1872-1926   | 8 prezesów         | 8 naczelników                   | 13 samochodów pożarniczych, w tym 7 średnich i 6 lekkich   |   |  |

### 8.7.3. Straż Gminna

W 2022 roku podobnie jak w latach ubiegłych Straż Gminna w Świltzy realizowała zadania wynikające z zapisów Ustawy z dnia 29 sierpnia 1997 (Dz. U. 1997 Nr 123 poz. 779) o Strażach Gminnych, Ustawy z dnia 13 września 1996 r. o Utrzymaniu czystości i porządku w gminach (Dz. U. 1996 Nr 132 poz. 622) i innych.

Zadania realizowane były przez dwóch Strażników Gminnych, którzy w omawianym okresie czasu osiągnęli następujące wyniki:

Dokonano:

- kontroli nieruchomości - 442  
w tym:
- pod kątem spalania odpadów w przydomowych kotłowniach - 262
- kontroli miejsc zagrożonych (tereny szkół, przystanków, placówek handlowych, parków, placów zabaw, przejścia podziemnego - 1973

Ujawniono wykroczenia przeciwko:

- porządkowi i spokoju publicznemu (art. 49-64 kw) - 6
- bezpieczeństwu osób i mienia (art. 70-83 kw) - 7
- bezpieczeństwu i porządkowi w komunikacji (art. 84-103) - 32
- ustawie o utrzymaniu czystości w gminach - 6
- ustawie o odpadach - 17
- ustawie o wychowaniu w trzeźwości i przeciwdziałaniu alkoholizmowi - 4
- ustawie o ochronie zwierząt - 2

W związku z ujawnieniem ww. wykroczeń wylegitymowano 75 osób, z czego 63 pouczone a 12 zostało ukaranych mandatem karnym.

Wydano polecenia służbowe dotyczące usunięcia nieprawidłowości stwierdzonych w trakcie kontroli (interwencji) dotyczące przycięcia gałęzi wystających na drogi gminne - 97

Ponadto Straż Gminna w Świltzy w analizowanym okresie czasu przeprowadziła 114 interwencji zgłoszonych przez mieszkańców Gminy.

Inne działania jakie podejmowali Strażnicy Gminni to asysty pracownikom innych Wydziałów Urzędu Gminy w Świltzy dotyczących wykonywanych przez nich czynności służbowych (np. w trakcie rozpraw wodno-prawnych, ustalaniu granic działek), spotkania i pogadanki z dziećmi z oddziałów przedszkolnych na terenie Gminy, współrealizacji konkursu ruchu drogowego dla młodzieży szkolnej.

#### **8.8.     Rozwój zasobów ludzkich w sektorze samorządowym**

Pracownicy Urzędu Gminy Świltza oraz Gminnych Jednostek Organizacyjnych zobowiązani są do podnoszenia swoich kwalifikacji zawodowych, aby na zajmowanych stanowiskach wykonywać powierzone zadania profesjonalnie, sumiennie, sprawnie i bezstronnie a przy ich wykonywaniu przestrzegać obowiązującego prawa. Podnoszenie kwalifikacji odbywa się poprzez odbycie służby przygotowawczej, udział w szkoleniach zewnętrznych oraz wewnętrznych, samokształcenie, udział w szkolnych i pozaszkolnych formach podnoszenia kwalifikacji. w 2022 roku doskonalono metody i techniki pracy, podnoszono wiedzę i umiejętności pracowników w celu wdrażania nowych rozwiązań organizacyjnych służących podniesieniu jakości świadczonych usług.

#### **8.9.     Gmina w rankingach, konkursach, publikacjach**

##### **Nasze Dobre Podkarpackie – Znak Jakości Nowin**

Wyróżnienie dla Gminy Świltza za zrewitalizowany zabytkowy spichlerz. Obecnie obiekt mieści Gminny Klub Seniora pełniący funkcję domu dziennego pobytu osób starszych oraz Gminną Bibliotekę Publiczną.

Uroczysta Gala Nasze Dobre Podkarpackie – 26 października 2022r. - Rzeszów

##### **„Fundament 2022” – nagroda**

Nominacja dla Gminy Świltza do nagrody „Fundament 2022” przyznawanego na Polskim Kongresie Przedsiębiorczości we współpracy z „Biznes Plus”.

Podczas trwającego w Krakowie IX Polskiego Kongresu Przedsiębiorczości, którego głównym organizatorem jest Polska Agencja Przedsiębiorczości Gmina Świltza otrzymała elitarną nagrodę "Fundament 2022".

Polski Kongres Przedsiębiorczości - 15 listopada 2022. - Kraków

##### **„Strateg Samorządności 2022” - nagroda**

Program Symbol służy budowie dobrego, solidnego wizerunku naszych partnerów. w ciągu jedenastu lat jego laureatami zostało ok. 500 instytucji. Dedykowany firmom oraz instytucjom, których działalność jest ukierunkowana na przyszłość, postęp oraz innowacyjne rozwiązania.

Odnaczeniem nagradzane są te firmy, instytucje i podmioty, które stanowią niedościgniony wzór dla swojej branży oraz stanowią oczywisty fundament, na którym opiera się gospodarka kraju.

Gala Zrównoważonego Rozwoju “Rzeczpospolita” – Monitor Biznesu - 17.11.2022r – Katowice

### **Odnaczenie Medalem Uniwersytetu Rzeszowskiego**

Podczas uroczystej Inauguracji Roku Akademickiego 2022/2023 Wójt Gminy Świltza Adam Dziedzic otrzymał z rąk Rektora uczelni Prof. dr hab. Sylwestra Czopka Medal Uniwersytetu Rzeszowskiego za okazaną pomoc przy realizacji idei budowy szpitala Uniwersytetu na terenie Gminy Świltza. Tym bardziej jest to ogromne wyróżnienie, ponieważ jest to dopiero 40 medal w historii Uczelni.

### **Odnaczenie Medalem Komisji Edukacji Narodowej**

Postanowieniem Prezydenta Rzeczypospolitej Polskiej na wniosek Ministra Edukacji Narodowej Wójt Gminy Świltza Adam Dziedzic został odznaczony Medalem Komisji Edukacji Narodowej, za wzorowe, wyjątkowo sumienne wykonywanie obowiązków wynikających z pracy zawodowej na rzecz oświaty, edukacji i wychowania.

## **9. PODSUMOWANIE**

Szanowni Państwo

Mam nadzieję, że lektura o stanie naszej gminy była ciekawa i pouczająca. Celem sporządzenia niniejszego raportu było dokonanie podsumowania działalności wójta w roku 2022. w raporcie przedstawiono analizę sytuacji finansowej Gminy Świltza jak również wskazano przedsięwzięcia na których finansowanie Gmina pozyskiwała środki zewnętrzne. W sposób analityczny przedstawiono najważniejsze zadania Urzędu Gminy Świltza jak również jednostek organizacyjnych Gminy. Rok 2022 okazał się dobrym rokiem jeśli chodzi o przeznaczanie środków na poprawę stanu infrastruktury drogowej oraz oświatę. Zakończono inwestycje rozpoczęte, rozpoczęto nowe, przygotowywano dokumentację z myślą o kolejnych latach. Jako Samorząd stawiamy przed sobą cele, które konsekwentnie są realizowane, między innymi przebudowa infrastruktury drogowej, inwestycje w ochronę środowiska, przestrzeń publiczną, w rozwój bazy oświatowej, a także poprawa estetyki poszczególnych sołectw. To tylko fragment większej całości. Gmina nie tylko przeznaczająca coraz większą pulę środków na pokrycie nową nawierzchnią kolejnych dróg gminnych, ale również partycypuje w remontach dróg powiatowych. Priorytety, takie jak m.in. poprawa warunków bytowych mieszkańców poprzez rozbudowę infrastruktury, modernizacja placówek oświatowych oraz wspieranie inicjatyw mieszkańców i aktywizacja społeczeństwa są utrzymywane. Gmina Świltza w sposób ciągły realizuje z budżetu gminy oraz przy wsparciu środków zewnętrznych liczne projekty, które przyczyniają się do wzrostu poziomu życia i zadowolenia Mieszkańców gminy. Miniony rok to czas intensywnej i efektywnej pracy prowadzącej do dalszego rozwoju naszej Gminy, zarówno w wymiarze społecznym, jak i gospodarczym. w swoich działaniach wychodzimy naprzeciw oczekiwaniom Mieszkańców, stawiając czoła trudnemu wyzwaniu poprawy warunków życia. Wyzwania te są duże, ale w sposób strategiczny i przemyślany dążymy do ich realizacji. Głównym celem na najbliższe lata jest kontynuowanie powyższych zadań na jak najwyższym poziomie. Wspólnym mianownikiem działań inwestycyjnych podejmowanych przez gminę, jest podnoszenie poziomu życia mieszkańców.

Zapraszamy do zapoznawania się z aktualną działalnością gminy. Informacje dotyczące bieżących spraw, inwestycji, wydarzeń publikowane są na stronach internetowych prowadzonych przez Urząd Gminy Świltcza [www.swiltcza.com.pl](http://www.swiltcza.com.pl) i [www.bip.swiltcza.com.pl](http://www.bip.swiltcza.com.pl) oraz na profilu społecznościowym FACEBOOK. z każdą informacją staramy się dotrzeć do mieszkańców za pośrednictwem sieci Internet, tablic LED oraz tablic ogłoszeń w naszych Sołectwach i Urzędzie. Zakończyliśmy kolejny wspólny rok i w tym miejscu chciałbym podziękować Radnym Gminy za owocną współpracę, za dyskusje na komisjach i sesjach, za merytoryczną wymianę poglądów. Liczę, że kolejne miesiące wspólnej pracy będą owocowały nowymi pomysłami rozwiązywania problemów naszej gminy. Dziękuję wszystkim współpracownikom, Mieszkańcom i organizacjom pozarządowym oraz Przyjaciołom za włączanie się w życie naszej gminy.

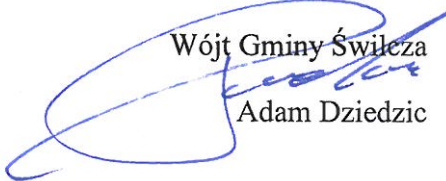
A handwritten signature in blue ink, appearing to read "Adam Dziedzic", is written over the typed name. The signature is fluid and stylized.

Wójt Gminy Świltcza

Adam Dziedzic